XVII
7431 (XVIII)

Пролетары ўсіх краёў, злучайцеся!

# БЕЛАРУСКАЯ РАБОТНІЦА І СЯЛЯНКА

№ 13
ЛІСТАПАД
1925 г.

ОРГАН АДДЗЕЛУ ПА ПРАЦЫ СЯРОД ЖАНЧЫН
ЦЭНТРАЛЬНАГА КАМІТЭТУ КОМУНІСТ. ПАРТЫІ БЕЛАРУСІ

Бібліятэка

# СОДЕРЖАНИЕ.


Стр.

1. Ко всем трудящимся Белоруссии . . . . 2
2. Дасягненьні і задачы Савецкай Беларусі к 8-ой гадавіне Кастрычнікавай Рэволюцыі—**А. Чарвякоў** . 3
3. В те дни—**Н. Алексеевский** . . . . 6

**Как живет и строится БССР.**

4. Что должна знать каждая работница и крестьянка о доходах и расходах правительства—**М. М. Карклин** 7

**Октябрь разбудил женщину.**

5. Жанчына—народны судзьдзя—**Высоцкая** . . 10
6. От сельской работы в члены ЦИК—**Самохвалова** . —
7. Мар'я Цітава . . . . . —
8. Жанчына ў лясной гаспадарцы—**Я. Вялікі** . . 11
9. Адучваем сялян ад п'янства—**Клявец** . . —
10. Марыненко . . . . . —

**Жыцьцё і барацьба замежных рабочых і сялян.**

11. Там и здесь—**В. В.** . . . . . 12

**Жыцьцё работніцы і сялянкі.**

**Из жизни работниц.**

12. К V-му с'езду профсоюзов—**Н. Танаевцева** . 13
13. Женщина в клуб—**Л. Жилина** . . . 14
14. На фабрике „Двина" (в чесальном отд.) . . 15
15. Детский сад при фабрике „Двина"—**Коллектив детсада** —
16. Наши активистки—**Соня Бескина** . . . 16
17. Больше посуду не б'ем—**А. Городник** . . —
18. О чем думает жена рабочего—**Разумовская** . 17
19. Сын научил мать—**Б. Шульман** . . . —
20. Как втянули в работу жен кустарей—**Хавкина** . —

**З жыцьця сялянкі.**

21. Настаўніцы бярэцэ прыклад—**М. М.** . . . 18
22. З такімі адносінамі далёка не заедзеш—**Дзядзька Вавіла** . . . . . —
23. Дэлегатка дапамагае зьнішчаць злачынствы—**Збароўская** . . . . . 19
24. Сялянка змагаецца з п'янством—**Р. Палянская** . —
25. Мужчыны ня пускаюць на сходы—**Бачыўшая** . —
26. Жаночы аддзел звярні ўвагу—**Селькор** . . 20
27. Няграматных жанчын у нас ня будзе—**Вясковская** . —
28. Балючае пытаньне—**Гарэлік** . . . . 21
29. Прамень сьвету ў цёмным кутку Мазыршчыны—**Селькорка** . . . . . 22
30. 1-ая районная конфэренцыя дзяўчат . . . 22

**Ад старай да новай вескі.**

31. І нашы вырабы маюць цану—**Лісава** . . 23
32. Сялянка атрымала прэмію—**А. Блюм** . . . —
33. Сельска-гаспадарчая выстаўка у Койданове—дэлегатка **Руткоўская** . . . . . —
34. Сельска-гаспадарчая выстаўка ў Касьцюковіцкім раёне—**Банькова М.** . . . . . 24

**Літаратурны аддзел.**

35. Манька ў штанох—**Н. Карабкоў** . . . 25
36. Дни веселья ясные (частушки)—**Гришка Ладный** . 28
37. Селькорка—**А.** . . . . . —

**Детские ясли и площадки.**

38. Працы летніх вясковых ясьляў—**Высоцкая** . . 29
39. Наши достижения—**Кликунец** . . . —
40. Вместо слез—слышен смех—**Челышева** . . 30
41. Вместо 4-х—11 ясель—**Вигдорович** . . . —
42. Вот где выполнен лозунг „Лицом к деревне"—раб. ясель **Липник** . . . . . 31
43. Деткоммуна беспризорных им. Червякова—**З. С.** . 32
44. Площадка для туберкулезных детей . . . 33
45. Ясли—**Павел Созыко** . . . . 34
46. **Что пишут о яслях** . . . . . 35

**Старонка юрыдычнай дапамогі.**

47. Што павінна ведаць сялянка аб разьдзелах сялянских гаспадарак—**С. Шамардзіна** . . . 36

**Сельская гаспадарка.**

48. Клопаты аб утрыманьні быдла ў зиму—**Ластоўскі** 38

**Охрана здоровья.**

49. Домашняя аптека—**Др. М. П.** . . . . 39
50. Паштовая скрынка . . . . . 40


**ОПЕЧАТКА.**

На стран. 6 в стихотворении „В те дни" во втором столбце, 4-й строка сверху напечатано смерть: колега—следует читать: смерть кадета.

Необходимо изжить отрицательное отношение крестьян к выдвижению женщин на общественную работу.

Крестьянка! Принимай активное участие в работе совета, комитета взаимопомощи и др. общественных организациях. Этим ты улучшаешь свою жизнь.

XVIII
7431 (XVIII)

# БЕЛАРУСКАЯ РАБОТНІЦА І СЯЛЯНКА

ОРГАН АДДЗЕЛУ ПА ПРАЦЫ СЯРОД ЖАНЧЫН
ЦЭНТРАЛЬНАГА КОМІТЭТУ КОМУНІСТЫЧНАЙ ПАРТЫІ БЕЛАРУСІ.

№ 13 | Лістопад 1925 г. | № 13

Одесская Госуд. Публичная Библиотека
10 ФЕВ. 1926

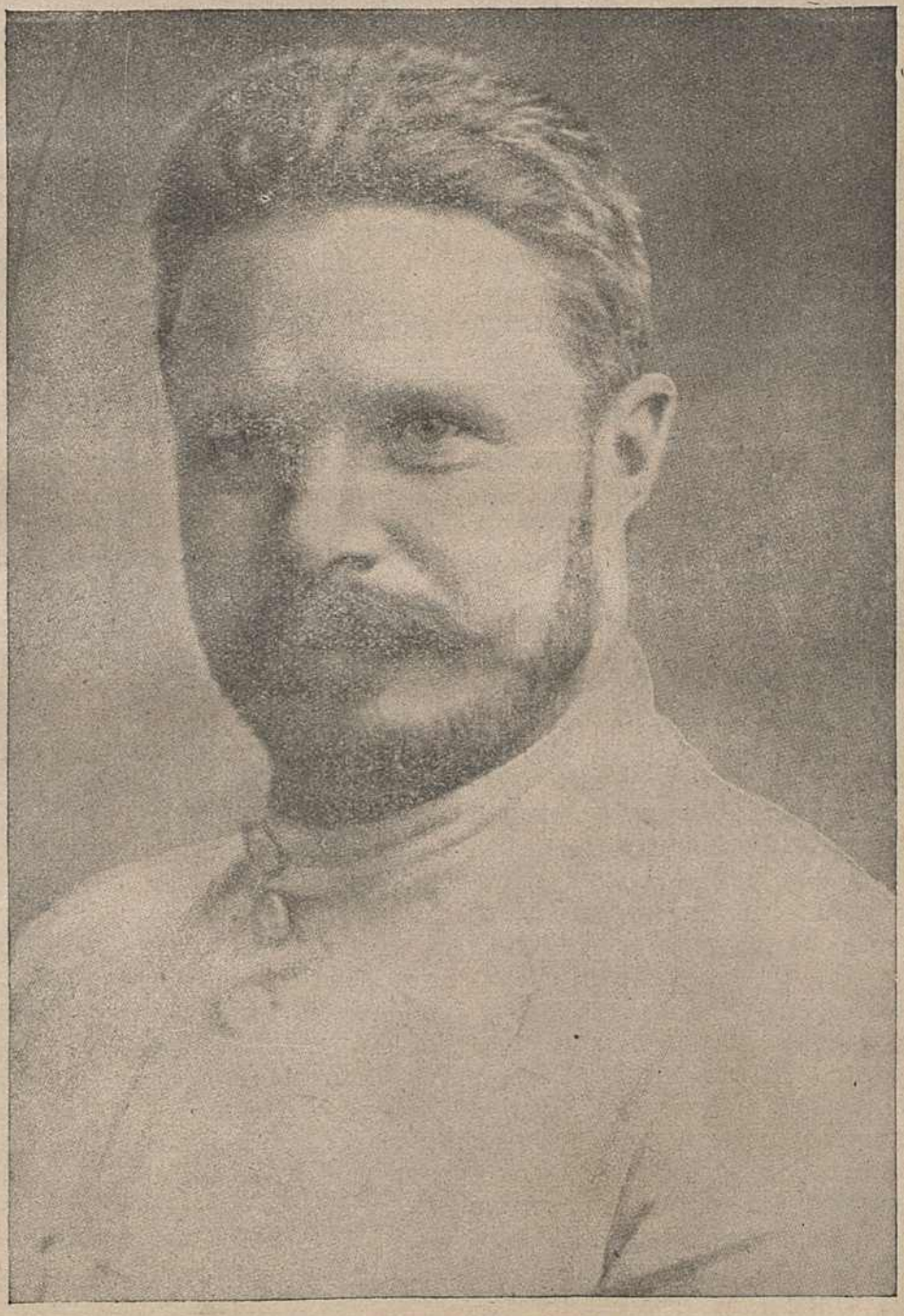

Тов. М. В. ФРУНЗЕ.
Народный Комиссар по военным и морским делам.
Умер 31 октября 1925 г.

10038
Бібліятэка

# КО ВСЕМ ТРУДЯЩИМСЯ БЕЛОРУССИИ.

**Товарищи!**

Умер тов. **Михаил Васильевич Фрунзе** —Народный Комиссар по военным делам, член Центрального Комитета РКП, старый стойкий и верный член большевистской партии—с глубокой скорбью передаем мы эту весть трудящимся Белоруссии. В лице товарища **Фрунзе** сошел в могилу не только один из лучших людей всей нашей советской страны, но и один из начинателей и вождей февральской революции в Белоруссии.

Прекрасна была жизнь этого непреклонного революционера. С юных лет он отдает свою жизнь революционной борьбе. В подполье он организует и просвещает иваново-вознесенских пролетариев. В рядах московских рабочих идет вооруженный бой против слуг царя, он активно участвует в декабрьском восстании 1905 г. Победивший царский порядок приговаривает его к смерти, замененной долгими годами каторжных работ. Но через все мучения каторги тов. Фрунзе проносит свою страстную преданность делу пролетариата, свою несгибаемую волю—бороться за освобождение трудящихся. И, выйдя на волю, он онова становится в боевые большевистские ряды. Один из основоположников минской большевистской организации, руководитель большевиков северо-западного фронта; снова вождь рабочих иваново-вознесенцев, руководитель борьбы против Колчака, Деникина, Врангеля; герой Перекопа, председатель Реввоенсовета, вождь и строитель Красной армии—на этих трудных постах рабочий класс и крестьянство видят тов. Фрунзе в страдные и великие годы революции. Он был истинным представителем воспитанного Лениным железного поколения старых большевиков, на примере которых учатся и еще долго будут учиться революционеры всех стран.

Тов. Фрунзе навсегда вписал свое имя в историю нашей освобожденной Белоруссии. Занесенный сюда войной, он с первых же дней февральского переворота стоит в первых рядах борцов за наше дело. Помня слова нашего учителя Энгельса, что единственный залог свободы—винтовка в руках рабочего, он становится во главе минской милиции, вооружает рабочих, беспощадно сокрушает обломки старого режима. С той же твердостью, решимостью и настойчивостью, которые отличали его всегда и на всех постах, он вступает в борьбу с меньшевиками, с эсерами, с бундовцами и с теми ложными „друзьями" белорусского народа, которые под флагом „независимой Белоруссии" протаскивали подчинение ее волчьей своре западных империалистов. Пламенная революционная деятельность тов. Фрунзе выдвигает его на пост председателя Белорусского Совета Крестьянских Депутатов. И одновременно он ведет напряженную партийную работу, сколачивая вместе с небольшой группой друзей большевистскую организацию в Белоруссии—ту большевистскую организацию, от которой наша партия ведет свой род. Наша партия и советская власть Белоруссии чтут память тов. Фрунзе, как одного из своих основоположников и первых строителей. В борьбе за подлинно свободную, рабоче-крестьянскую, советскую социалистическую Белоруссию—крупнейшая доля неувядаемой заслуги принадлежит тов. Фрунзе.

Товарищи партийцы и комсомольцы! Пуст станет для нас образ тов. Фрунзе примером того, как должен работать, бороться, сражаться подлинный революционер-большевик.

Товарищи красноармейцы! Склоните сегодня свои боевые знамена в память вождя, склоните для того, чтобы завтра поднять еще выше, чтобы с той же доблестью и тем же упорством, как он, бороться со всеми врагами.

Товарищи рабочие и крестьяне! Пусть будет обвеяна нашей горячей любовью память о нем. Он был одним из вернейших борцов за то, чтобы трудящийся сам стал хозяином своей судьбы свободным от ига эксплоататоров.

**Вечная память нашему тов. Фрунзе!**

**Память о нем зовет нас к новой работе, к новым подвигам, к новой борьбе.**

*Центральный Комитет Коммунистической Партии (большевиков) Белоруссии.*

*31 октября 1925 г.*

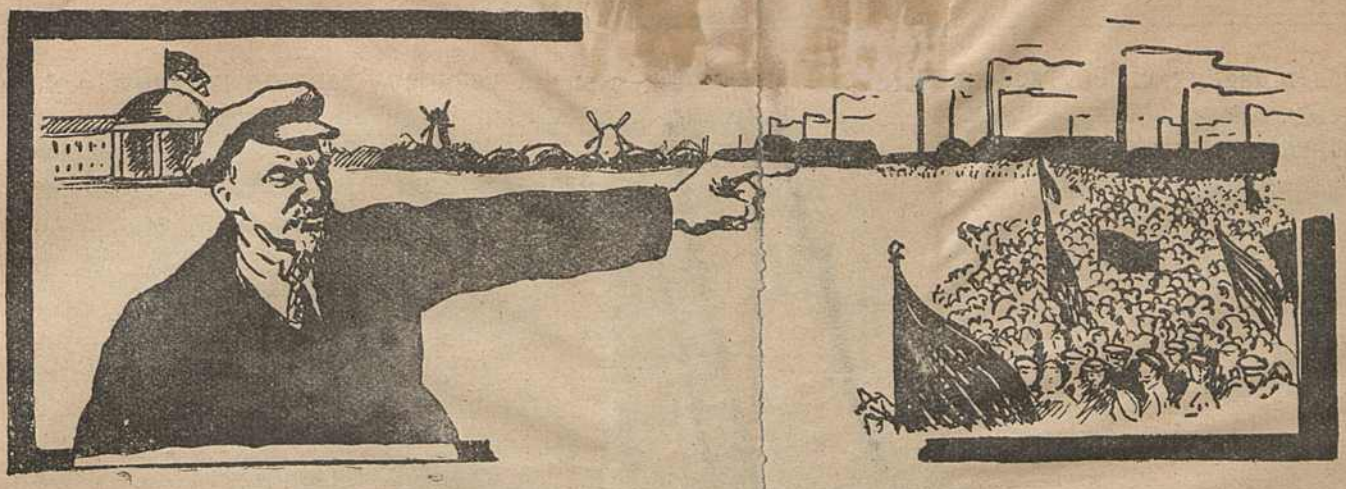

# Дасягненьні і задачы Савецкай Беларусі к восьмай гадавіне Кастрычнікавай Рэволюцыіі.

Польскія буржуазныя політыкі кажуць, што самі рабочыя і сяляне Беларусі няздольны быць гаспадарамі свайго жыцьця і што для працоўных Беларусі патрэбна апека з боку больш культурных народаў.

Ясна, што гэтыя заявы робяцца, каб апраўдаць варожасьць буржуазіі дарэволюцыйнага руху рабочых і сялян Беларусі і прыкрыць замахі буржуазіі на зварот сваіх маёнткаў, багацтва і панаваньня над Беларусьсю. Але не дзеля таго, каб ізноў даказываць гэту зусім ясную меру буржуазіі, мы прыводзім заявы буржуазных політыкаў. Не, к восьмай гадавіне Акцябрскай Рэволюцыі мы можам ужо голасна адказаць нашым ворагам на іх закіды аб няздольнасьці беларускіх рабочых і сялян да дзяржаўнага жыцьця.

Мы даказываем, што беларускія рабочыя і сяляне здольны да дзяржаўнага жыцьця. Яны, дзякуючы таму, рашуча пашлі супроць буржуазіі, стварылі сваю рабоча-сялянскую дзяржаву—Савецкую Беларусь—дабіліся яе сапраўднай незалежнасьці і паставілі яе на цьвёрды грунт далейшага гаспадарчага і культурнага разьвіцьця.

---

Савецкая Беларусь будуецца на падставе шырокага ўдзелу будаўніцтва саміх рабочых і сялян. Толькі таму, што рабочыя і сяляне Беларусі аб'ядналіся бяз розьніцы нацыянальнасьці і пачалі рашучую барацьбу супроць буржуазіі ўсіх нацыянальнасьцяй, ім удалося замацаваць сваю перамогу.

Рабочыя і сяляне—беларусы, палякі, расійцы, яўрэі, латышы і г. д. у Савецкай Беларусі ёсьць роўныя і поўныя гаспадары жыцьця. Памешчыкі, капіталістыя і іншыя прадстаўнікі буржуазіі—беларусы, палякі, расійцы, яўрэі, латышы і г. д.—ёсьць ворагі рабочых і сялян, а таму яны і ворагі Савецкай Беларусі. Няма і ня будзе ў Савецкай Беларусі прыгнечаньня людзей толькі таму, што яны другой нацыянальнасьці. Не нацыянальнасьць, а належнасьць да буржуазнай клясы аднімае правы на грамадзянства ў Савецкай Беларусі. Так Савецкая Беларусь можа служыць прыкладам таму, як трэба вырашаць нацыянальнае пытаньне. Яно не магло быць вырашана на Беларусі пры ўладаньні буржуазіі, яно вырашана пры панаваньні рабочых і сялян, пры Ўладзе Саветаў.

---

Акцябрская Рэволюцыя ў першую чаргу азначае, што рабочыя і сяляне ўзялі ў свае рукі ўладу, каб палепшыць сваё матэрыяльнае і культурнае становішча на падставе разьвіцьця народнае гаспадаркі.

Дасягненьне гэтага ў Беларусі цяжка таму, што Беларусь вельмі зруйнована вайной. Але ня гледзячы на зьнішчэньне нашага краю, праца па адбудове гаспадаркі Беларусі ішла ўвесь час буйнымі крокамі.

Сялянства атрымала звыш мільёну дзесяцін зямлі: толькі за апошні год дзеля надзяленьня малазямельных і безьзямельных было выдзелена каля 600 тысяч дзесяцін ляснога, дзяржаўнага і інш. фондаў.

Гэта, канечна, ня зможа зусім спыніць недахваты зямлі, але гэта значна паслабляе цяжкае становішча вёскі.

Сялянства ўпарта працуе над сваёй гаспадаркай. У гэтым годзе плошча засеву перавышае больш, як на 200 тысяч дзесяцін, плошчу засеву 1916 году. Гэта значыць, што селянін зрабіў у гэтым годзе ўсё тое, што ён умеў і мог зрабіць ў залежнасьці ад свайго разуменьня і тэхнічных магчымасьцяй для

палепшаньня сваёй гаспадаркі і павялічэньня яе даходку. Паміж іншым можам адзначыць павялічэньне такіх культур, якія даюць больш даходу: картоплі, лёну, канаплі і г. д.

даркі да разьмеру даваенных гадоў, а ў некаторых галінах перайсьці даваенныя часы.

На падставе адраджэньня гаспадаркі мы

КАК МЫ БОРОЛИСЬ В 1917 г.

Красная гвардия.

Перад Савецкай Беларусьсю стаіць цяпер галоўная задача—ва многа разоў павялічыць даходы ад сельскай гаспадаркі: бяз гэтага мы ня выб'емся з беднасьці. Цяпер звыш 74 проц. дзеравенскага насельніцтва карыстаецца зямлёй менш аднэй дзесяціны на душу. Дзесяціна дае ў сярэднім 50-60 руб. у год,—а на гэта жыць нельга. Сялянства гэта ўжо зразумела, яно павінна гэта зразумець і так, як упарта працавала яно над пашырэньнем плошчы засеву, будзе павінна працаваць над разьвіцьцём даходных культур у сельскай гаспадарцы.

Разам з сельскай гаспадаркай мы маем палепшаньне нашых лясоў, а таксама і разьвіцьцё прамысловасьці. З месяца ў месяц Беларуская прамысловасьць пашыраецца: лік рабочых на фабрыках і заводах павялічыўся за гэты год на 13,3 проц., кожны рабочы вырабляе больш, чым раней. Таксама за гэты год заработак рабочых павялічыўся на 21,3 проц. Праўда, і цяпер у Беларусі ёсьць значны лік безработных у горадзе, мястэчку і ў вёсцы, але, у зьвязку з разьвіцьцём народнае гаспадаркі, можна спадзявацца, што паступова мы будзем безрабоцьце зьмяншаць. Наступны год будзе годам далейшай адбудовы народнай гаспадаркі. Можна думаць, што нам удасца за новы год дабіцца адбудовы гаспамаем значнае разьвіцьцё культурнай працы як у горадзе, так і на вёсцы. Савецкая Беларусь мае 4 вышэйшых школы (пры панаваньні буржуазіі ня было ніводнай), у якія ў першую чаргу прыймаюцца дзеці рабочых і сялян. Значна пашырана сэтка профэсыянальна-тэхнічных школ і тэхнікумаў. Агульная школа ў горадзе абслугоўвае 92 проц. дзяцей узростам ад 8 да 11 гадоў і 49 проц. ад

КАК МЫ БОРЕМСЯ СЕЙЧАС.

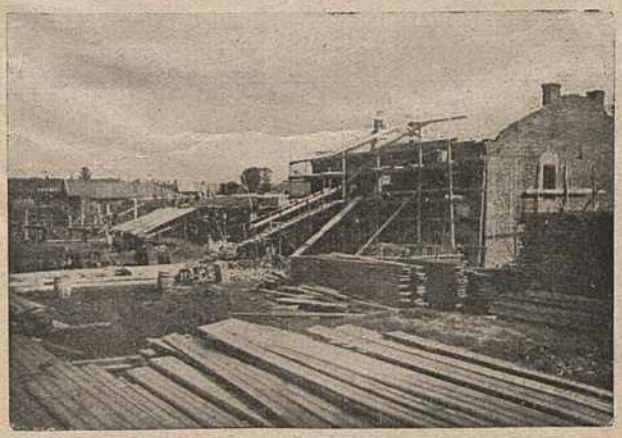

Постройка рабочего поселка.

12 да 15 гадоў. На вёсцы дзецей ад 8 да 11 гадоў вучыцца 66 проц., а звыш 11 гадоў—6 проц.

КАК МЫ БОРЕМСЯ СЕЙЧАС.

Молодежь учится полезному труду.

Куды горш было ў даваенныя часы: у горадзе вучылася 91 проц. дзяцей да 11 гадоў, а ў вёсцы толькі 39 проц.

Значэньне работы па асьвеце становіцца яшчэ больш значным, калі прыняць пад увагу, што каля 50 проц. усіх школьных будынкаў было зьнішчана, асабліва польскімі оккупантамі.

Яшчэ далёка Савецкай Беларусі да агульнай асьветы. Але крок за крокам упарта яна ідзе па шляху да культурнага жыцьця. І на будучы год трэба паставіць задачу магчымага пашырэньня асьветы, каб гэтым барджэй зьнішчыць нашага страшнага ворага—няпісьменнасьць.

---

Так рабочыя і сяляне будуюць сваю будучыну. Яны добра ведаюць, што ніхто ім не паможа. Таму галоўную сваю надзею яны ўскладаюць на свае сілы.

З кожным годам усё большы лік рабочых і сялян прыймае ўдзел у дзяржаўнай і гаспадарчай працы нашай Рэспублікі.

У саветы рабочых, сялянскіх і чырвонаармейскіх дэпутатаў рабочыя і сяляне правадзяць сваіх лепшых прадстаўнікоў, якія там робяць тое, што трэба для рабочых і сялян.

Асаблівую ўвагу зварочвае тое, што побач з мужчынай і жанчына-работніца і сялянка пачынае прымаць усё большы ўдзел у працы і барацьбе. З кожным годам павялічваецца лік жанчын у саветах, коопэрацыі, комітэтах узаемадапамогі, у комуністычнай партыі. Гэта азначае, што Кастрычнікавая Рэволюцыя ўзбудзіла самыя глыбокія масы працоўных, што шэрагі барацьбітоў шырацца, што Савецкая Ўлада аб'яднае навакол сябе ўсё большы лік працоўных. Такое зьявішча мы бачым усюды, дзе пануюць саветы, дзе ўладары жыцьця рабочыя і сяляне. Ад Менску да Ўладзівастоку, ад Белага мора да Тыфлісу паднялiся разбуджаныя ад няволі агромністыя грамады працоўных і будуюць свае Савецкія Рэспублікі, як пераход ад няволі к волі, ад беднасьці і некультурнасьці да лепшай будучыны.

Савецкая Беларусь, разам з іншымі савецкімі рэспублікамі стварыўшы адзіны і нерушымы Саюз Савецкіх Соцыялістычных Рэспублік, у якім ўсе рэспублікі стаяць дружна за кожную і кожная за ўсіх, змаглі заваяваць

КАК МЫ БОРЕМСЯ СЕЙЧАС.

На общественной работе.

абе прызнаньне з боку самых моцных буржуазных дзяржаў. Ня гледзячы на тое, што буржуазія Англіі, Францыі, Амэрыкі, Гэрманіі і г. д. вельмі ня любяць саветаў,—яны прымушаны прызнаваць і дагаварывацца з намі. Мы ўсе добра ведаем, што буржуазія ўсялякімі хітрыкамі хацела-б зьніштожыць Савецкую Ўладу, каб ізноў вярнуць сваё панаваньне. Але гэта ёй не ўдаецца. Парукай гэтаму служыць рашучасьць рабочых і сялян вясьці барацьбу за сваю свабоду і сваё лепшае будучае. Парукай гэтаму служыць тое, што як да гэтай пары, так і надалей у Савецкіх Рэспубліках гаспадаром жыцьця зьяўляецца рабочы, які разам з селянінам пад кіраўніцтвам комуністычнай партыі добра ведае свой шлях да лепшай будучыны. Па гэтым шляху рабочыя і сяляне ішлі да гэтай пары, пойдуць яны і далей пасьля восьмай гадавіны Акцябра.

**А. Чарвякоў.**

## В ТЕ ДНИ.

Сказать об Октябре...
С чего начать?.. Как передать все это надо?..
Ведь каждому из нас
Пришлось в огне гореть,
И многим кровь пролить на баррикадах.
В те дни—
Смерть щелкала зубами пулемета,
Смотрела, жадная, из каждых уголков:
Ночами—выстрелов сплошная позолота,
Днем – строгое сверкание штыков.
Я помню дом с тяжелой колоннадой,
Где спрятались трусливо юнкера,
И мы в огне, дыму на баррикадах...
И слышно нам, как с руганью площадной
Рванулось с улиц звонкое ура.
Пальба сильней, сильней из окон,
Уносит смерть товарищей-бойцов.
Но красный флаг вздымается высоко
И дом тесней сжимаем мы в кольцо.
Вот ворвались—
Бой в спальнях, кабинетах...
Вчера здесь были и покой и блажь,
Сегодня –у трюмо сдавила смерть колега.
На мраморе в крови
Лежит товарищ наш.
В те дни не думали о смерти,
Умирая,—
Не думали о семье...
О нет!
Работница кричала молодая,
Под пулей падая:
„Да здравствует Совет!...“
В те дни
Бесстрашные сердца сковала
Одна лишь мысль:
„Победа или смерть!..“
Те дни из памяти стереть
Не в силах лет грядущих лава.

**Н. Алексеевский.**

**„Начатое Советской властью дело может быть двинуто вперед только тогда, когда вместо сотен женщин по всей России в нем примут участие миллионы и миллионы женщин“.**

**ЛЕНИН.**

# Как живет и как строится СССР

## Что должна знать каждая работница и крестьянка о доходах и расходах правительства.

### В каждом хозяйстве свои доходы и расходы.

Жизнь государства, как и любое хозяйство, будь оно большое или малое должно иметь ясную картину, сколько оно может дать в году поступлений или, иначе выражаясь, доходов и какие предполагает иметь расходы. В рабочей семье единственным доходом является ее заработок, который она получает, и в соответствии с этим ей приходится согласовать и свои расходы. В крестьянской семье доход главным образом будет зависеть от урожая хлеба, льна, приплода скота и сбыта его в виде мяса и молока. Продажа и выручка средств от продуктов может получиться осенью после уборки помола и хлебов, а также обработки сырья, в дни менее занятые, и когда дорога более легка т. е. санная или сухая морозная. Хотя нужда в крестьянском хозяйстве и выгодность цен часто заставляет их не соблюдать эти сроки.

### Чтобы хозяйство не страдало, надо учесть его особенности.

Такой же порядок собирания средств, только более сложный, существует и у Белорусской Советской Социалистической Республики. Правительственные доходы тоже собираются не сразу, а постепенно, то уменьшаясь, то увеличиваясь в зависимости от времени года. Но как бы эти доходы не поступали в конце концов, все намеченные доходы попадают полностью в кассу государства, т. е. Наркомфина. Иначе намеченная государством работа будет не осуществима.

Одним словом то же самое, что и у работниц, если она жалованье не получит, ей не на что будет купить хлеба для себя и для своих детей.

И тоже самое получится и у крестьянки, если она ошибется в своем предположении об урожае или рыночных ценах. Чтобы избежать неожиданностей требуется внимательно изучить все особенности своего хозяйства, а также и рынка. Подходя к изучению государственных доходов надо всегда быть очень осторожным и внимательным и не просчитываться.

### Надо больше следить за расходами и доходами, как мест, так и центра.

Особенно в настоящее время придается большое значение освещению вопроса о денежных средствах. В ближайшие недели предполагается произвести перевыборы сельсоветов, местечковых советов и районных исполнительных комитетов.

Предварительно каждому члену совета или исполкома, в том числе и женщинам, придется отчитаться перед своими избирателями о проделанной работе, и доложить, что она полагала бы наметить на будущее время работы. Но каждый ведь понимает, что все мероприятия советской власти строятся не на пожеланиях, а на действительной возможности их осуществления, а это осуществление возможно лишь тогда, когда на это будут необходимые средства. Мы прекрасно знаем, что женщина работница, избранная в совет не является там мебелью, а, действительно деловым знающим членом совета, районного исполкома или горсовета. И если эта женщина в данное время переизбирается, то исключительно, как деловая сознательная и общественная кандидатура, ценная еще и тем, что она лучше знает истинные нужды женщины, ее бытовые условия, вопросы о детях и т. д.

Так как часто осуществления решений советов будут связаны с денежной возможностью, советская власть широко ставит на утверждение вопрос о денежных доходах и расходах. Каждый рабочий и работница, крестьянин и крестьянка должны сами участвовать в определении куда направлять те средства, которые возможно сейчас получить от промышленности торговли и сельского хозяйства.

### Из чего составляются доходы нашего правительства.

На 2-й сессии ЦИК по предложению Совета Народных Комиссаров после порядоч-

ного обсуждения особенно работниками, работающими в селах, на фабриках, был утвержден возможный доход. Этот доход был пополнен возможной помощью Союза Социалистических Республик. Белорусская Республика пока что не может в полной мере покрыть все остро необходимые расходы. Да это и понятно, промышленность пока еще слаба, сельское хозяйство пока еще не вполне восстановлено. Наследие войны, как капиталистической, так и гражданской дают еще себя чувствовать и все это сильно отражается на доходности от торговли и налоговых поступлениях от городов.

Учитывая все это было признано, что нам необходимо теперь, иметь для самой неотложной и необходимой работы более 60 миллионов рублей. Эта сумма доходов своими поступлениями не покрывается почти на 16 миллионов руб., т. е. несколько меньше одной трети требуемой суммы. Кроме этого Центральный Исполнительный Комитет решил утвердить ходатайство Совета Народных Комиссаров по расходам на чрезвычайные нужды в размере приблизительно 28 млн. р., которые сверх обыкновенных расходов должны исключительно пойти на промышленность, т. е. расширение заводов и фабрик, на кустарную промышленность, на сельское хозяйство в том числе и на увеличение кредитов бедноте, через сельско-хозяйственный банк и кооперацию, как и на организацию общественных работ, в целях ослабления безработицы и т. д. Одним словом намечен ряд работ, по которым необходима всесоюзная помощь.

**Наши возможности связаны с ростом народного хозяйства.**

Получим ли мы полностью всю эту сумму трудно сейчас сказать, ибо мы тоже должны всякий раз ясно ставить перед собой вопрос, может ли Союз столько выделить, сколько мы просим. Имея в виду, что всесоюзная промышленность пока еще не достигла таких размеров, как мы бы это хотели, а заграница нам кредита не дает и, пожалуй, не даст без хорошего товара. Если, скажем, в 1913 году работница на заводе в один час изготовляла, примерно, 100 платков, то в прошлом году она пока что сумела изготовить, благодаря изношенности машин, только 71 платок, а на будущий, так называемый 1925-26 хозяйственный год работница по плану должна поспевать изготовлять 95 платков. Это сразу даст больше дохода и возможности, как и удешевить сам платок, при безусловном соблюдении лучшего качества, ибо плохой платок никто не купит.

Тоже самое можем сказать о сельском хозяйстве. Если мы представим себе для примера крестьянский двор в 1913 году, который получал в год 100 пуд. хлеба, то в прошлом году урожай получился в среднем по всему Союзу 71 пуд, а на будущий год мы ждем,—посколько это требует рост и необходимость сельского хозяйства, по крайней мере 89 пуд.

Если мы сравним эти данные, которые являются средними по всему Советскому Союзу, с данными Белорусской Республики, то мы увидим, что у нас пока дело немного хуже обстоит. Процент выработки платков пока еще ниже стоит, а тоже самое и по урожайности. Благодаря этому мы и обращаемся в Союз Республик с просьбой помочь, зная, что эта помощь пойдет по назначению и своей энергией работницы и рабочие, крестьяне и крестьянки сумеют поднять производительность Белорусской Республики на ту же высоту, как и в Союзе в целом.

**Политика расходов средств должна быть тесно связана с нуждами широких масс.**

Если мы сейчас посмотрим на что государство израсходовало средства, мы увидим следующую картину: во-первых, на народное образование предполагается израсходовать около 16-ти миллионов рублей вместо прошлогодних $8^1/_2$ миллионов рублей, что даст увеличение расходов по народному образованию почти что вдвое.

А как же не израсходовать на народное образование, когда мы великолепно знаем, что на 1000 душ населения мы имеем грамотных только 327 душ, по Украине на такое же количество—416 душ, по РСФСР—434. Особенно много неграмотных среди женщин. Разве неграмотная, не умеющая ни читать ни писать может участвовать в строительстве? Конечно, нет. Вот почему, так последовательно и твердо Совет Народных Комиссаров настаивал на увеличении этих расходов, которые тесно связаны с ликвидацией неграмотности, темноты и невежества.

Возьмем еще один вопрос—народное здравоохранение, или, иначе выражаясь, расходы по предоставлению лечения и лекарств как в городах, так и в селах, откровенно говоря, до сих пор обстоит далеко не так, как бы этого хотела Советская власть.

Увеличение доходов дало и увеличение расходов в сравнении с прошлым годом на 5 миллионов. Если в прошлом году на душу населения по здравоохранению израсходовано 64 коп., то уж в этом году расход этот составляет 1 р. 13 коп.

Конечно, это еще далеко недостаточно, когда мы знаем, что один врачебный участок обслуживает почти 23.000 человек сельского населения. Белорусские болота вызывают многие болезни, которые нужно лечить серьезным образом и это все надо иметь в виду для того, чтобы отпущенные государством средства шли как можно полнее и ни одна копейка не была использована не по назначению.

Такую же картину можно изложить и по сельскому хозяйству и по промышленности.

Если мы год тому назад могли израсходовать на сельское хозяйство на душу не более 77 коп., то теперь мы довели этот расход до 1 р. 71 коп. на душу.

Несмотря на то, что в целом наши белорусские фабрики и мастерские уже дают некоторую прибыль, все же они требуют еще помощи, хотя бы временной, для того, чтобы те фабрики, которые сейчас еще в бездействии, могли заработать и дать необходимую продукцию.

### Как можно больше средств на производительные цели.

Довольно крупным достижением нужно считать тот факт, что расходы на канцелярские, административные и другие нужды уменьшились. Например, в прошлом году расходовалось 35 проц., а в запрошлом году 48 проц. всех расходов, то теперь лишь 25 проц. Эта цифра должна безусловно еще уменьшиться и задача каждого из нас добиться, чтобы средства расходовались как можно больше на производительные цели, т. е. на новые школы, ясли, больницы, мастерские, новые рабочие жилища и т. д. и лишь только тогда мы сумеем смело сказать, что каждая копейка лежит на своем месте. Меньше необдуманных и ненужных расходов.

### Доходы не должны расти за счет налогов, а за счет роста производительности труда.

Несмотря на то, что расходы увеличиваются, Советская власть чувствительно снизила налоговое бремя и облегчила размер единого сельско-хозяйственного налога при лучшем урожае, чем в прошлом году, т. е. уменьшила этот налог на $3^1/_2$ мил. руб. или больше чем на $^1/_3$.

Крупные льготы государством были даны в этом году и впредь еще будут даны ремесленникам и кустарям. Давая кустарям льготы Советская власть хочет этим самым дать возможность кустарю и ремесленнику снизить цены на свою продукцию.

Главный доход является в данное время не от налогов, а от хозяйственных мероприятий, т. е. от тех ценностей, которые производят рабочий и работница на фабриках и в мастерских. Эти доходы растут ежегодно и они должны расти и впредь. Расширяя промышленность и торговлю и этим самым увеличивая обмен с крестьянством промышленных товаров, мануфактуру, обувь, железо и т. д. на товары хлебные, мясные, мясо, лен, шерсть, кожу и т. д.

Везде этот вопрос должен стоять, как ежедневный вопрос. Выбрасывая на рынок больше товаров и дешевле, мы и лучше сумеем устроить свою жизнь.

### Наши задачи.

Привлечением всеобщего внимания к денежной работе нашей страны, мы больше сумеем устранить недостатки.

Вот на что мы должны теперь особенно обратить наше внимание. Каждая работница и крестьянка, избранная в советы, а также в крестьянские комитеты взаимопомощи, в заводские комитеты, в делегатки и всякие комиссии, должны припомнить, что она является не только женщиной, с правами обсуждать лишь женские вопросы, а обязана участвовать в работах власти равноправно и в полном смысле этого слова. В задачу женщин входит не только отвоевать какие нибудь ясли или детдома. Нет, это было бы очень и очень мало. Ведь дело в итоге непоправимо, если отвоевывается что нибудь случайно, то, что случайно создается сплошь и рядом остается только на бумаге. А дело будет гораздо тверже и прочнее, если при составлении названных расходов и доходов будет включена статья возможности и необходимости на каждый раз обеспечивание этого расхода соответствующими средствами.

И если теперь мы стоим перед новой выборной кампанией, нельзя обойти вниманием при составлении комиссий, ревизионных, налоговых, и других, что и там работница и крестьянка должна найти такую же работу, как во всяких деткомиссиях и матмладах.

**М. М. Карклин.**

# ОКТЯБРЬ РАЗБУ

## Жанчына народны судзьдзя.

(*Калінінская акруга*).

У нашай Калінінскай акрузе ёсьць жанчына судзьдзя т. Стэфановіч. Яна высунута на гэту працу Жанаддзелам і ня мае юрыдычнае адукацыі, бо ў старыя часы не магла яе атрымаць, як дачка бедняка сеняніна—вартаўніка школы. Ёй удалося атрымаць сярэднюю адукацыю; дзякуючы сваёй энэргіі яна вучыла другіх і на гэтыя сродкі вучылася сама. Ня гледзячы на тое, што тав. Стэфановіч ня мае юрыдычнай адукацыі, яна выявіла сябе здольнай у галіне гэтай працы, добра выўчыла савецкія законы, а галоўнае, мае добры правільны падыход к сялянству і любіць сваю працу.

Самахвалова—член ЦИКа БССР. Крестьянка Витебского округа.

Нярэдка, калі прыходзіцца быць на тых альбо іншых справах у судзе 1 вучастку, дзе працуе т. Стэфановіч, чуеш, як сяляне кажуць: вот гэта жанчына добры судзьдзя, але-ж і строгі. Калі трэба, дык дасьць жару. Нечага казаць, што жанчыны сялянкі маюць у асобе тав. Стэфановіч добрую матку, якой блізка пакрыўджаная жанчына вёскі.

Судзебнае пасяджэньне тав. Стэфановіч вядзе на роднай беларускай мове, якую добра ведае, бо сама сялянка Барысаўшычны. На судзе заўсёды ціха. У гэтым таксама адчуваецца тая павага, якой карыстаецца судзьдзя Стэфановіч.

Кастрычнікавая рэволюцыя высунула жанчыну актывістку, дала ёй магчымасьць стаць сталым будаўніком новага жыцьця на карысьць савецкае ўлады.

**Высоцкая.**

## От сельской работы в члены ЦИК.

30 лет я жила в своей бедной деревушке. Неграмотная и неразвитая, я только и знала, что свою сельскую работу. Но октябрьская революция разбудила меня. И в 23-м году я уже работала заместителем председателя сельсовета. В 25-м году меня избирают членом ЦИК'а БССР и посылают на работу в Наркомфин—в налоговое управление. работа там довольно сложная. Сначала мне было трудно. Ведь я была неграмотная. Но сейчас я начинаю разбираться. Научилась грамоте. Да и товарищи из Наркомфина стараются раз'яснить мне все непонятное.

**Самохвалова.**

## Мар'я Цітава.

(*Грамадзская працаўніца*).

Вёска аддыхае: у вадным канцы грае гармонік, у другім канцы сабралася грамада сялян і аб чымсьці вядзе жывую гамонку. Чырвоная хустачка мялькае ў гэтай грамадзе. Гэта Мар'я Цітава тлумачыць сялянам пра мерапрыемствы Савецкай улады. Яна сябар сельсавету, сябар райвыканкому, грамадзкі працаўнік вёскі—сялянка-бяднячка.

І любяць сяляне сваю грамадзкую працоўніцу, слухаюць яе.

—Хоць баба, ды разумее справу,—кажуць сялянкі.

Бачыць Цітава недастаткі вёскі, думае яна моцную думку, як-бы наладзіць жыцьцё вёскі, зьнішчыць цемру.

Мар'я Цітава. Сялянка—член сельсавету, РВК.

# ДИЛ ЖЕНЩИНУ.

## Жанчына ў лясной гаспадарцы.

Ня чутно было да гэтага году, каб у лясной гаспадарцы працавалі спэцыялістыя лесаводы жанчыны. У жніўні месяцы быў выпуск Полацкага Ляснога Тэхнікуму, які даў 60 чалавек лесаводаў. З гэтага ліку скончыла тэхнікум 5 жанчын. Чатыры ўжо сталі на службу памоцнікамі таксатараў, а пасьля 1-га кастрычніка будуць назначаны памоцнікамі лясьнічых. Яны будуць працаваць ў вёсцы. Такія выпадкі будуць карысны для сялянак, удоў і чырвонаармеек, якія, вядома, сьмялей парадзяцца з лесаводам-жанчынай, як з мужчынай, а жанчына-лесавод скарэй зразумее патрэбу беднай удавы альбо чырвонаармейкі і ўладзіць яе справу. З другога боку, сялянка ўбачыць на справе, што рэволюцыя дала, поўнае роўнапраўе жанчыне.

Тав. Маскалёва, якая скончыла Горацкі Інстытут, ужо з 20-га траўня г. г. працуе памоцнікам таксатара і выпаўняе свае абавязкі нараўне з мужчынамі, а ў некаторых мясцох яшчэ і лепш. Гэта даказвае, што сялянка не павінна адставаць ад мужчын і больш вучыцца весьці культурна-асьветную работу, каб весьці нашу Народную Гаспадарку.

Будзем спадзявацца, што гэтыя першыя ластаўкі выпаўняць сваю задачу і павядуць працу як у лясной гаспадарцы, так і на вёсцы сярод сялянак. **Язэп Вялікі.**

Стэфановіч, сялянка. Народны судзьдзя.

## Адучваем сялян ад п'янства.

Гэтак хораша сёньня ў нардоме. Усе кабеты й дзяўчаты, як кветкі, сядзяць на лаўках, прышлі ў сваё сялянскае сьвята паслухаць добрае рады і падзяліцца вынікамі сваёй працы за мінулы год. Што-ж робяць мужчыны? Чаму іх тут няма? Чаму яны ня цікавяцца паслухаць аб Дні Ўраджаю? Мужчыны заняты важнейшаю справаю, у іх свой

Активная селькорка Анна Блюм.

„сэйм" каля коопэратыву. „Вось прычакалі сьветлай хвілінкі, гэта-ж ужо прадаюць гарэлку ў Койданаве. Кажуць, што й сюды прывязуць дзьве скрынкі, трэба пачакаць. Няма часу йсьці ў Нардом, тут важнейшая справа".

І трэба-ж было ў гэты момант увайсьці старшыні сельсавету ў Нардом. Як убачыў ён, што ўсе кабеты сядзяць і ўважліва слухаюць прамоўцаў, дык як мага выбег з Нардому. Трохі пачакаўшы, увайшоў ён ізноў і за ім некалькі сялян-барадачоў.

Усадзіў іх на першай лаве і засьмяяўся: „вось хоць нарэшце, але такі прывёў".

Трэба мужчынкі падцягнуцца і не чакаць гарэлкі ў коопэратыве, а паслухаць, што кажуць сьвядомыя людзі. **Клявец.**

Крестьянка Старого села, 65 лет Валенкова. Общественница.

## Марыненко.

Тов. Марыненко Мария—крестьянка. Все время работает на своем хозяйстве, состоит членом ЦИК БССР и СССР. Активно работает председателем ККОВ Кузьминского сельсовета, является ходаком от крестьян по разным жалобам и заявлениям.

Принимала самое активное участие при выселении помещиков, посещает партийные собрания и подала заявление о вступлении в партию.

# ТАМ И ЗДЕСЬ.

Экономическое положение Польши постепенно ухудшается. Промышленность Польши переживает острый кризис из-за отсутствия русского рынка сбыта, с которым она была тесно связана до 1914 г.

Почти все фабрики работают по 3-4 дня в неделю. Некоторые крупные лодзинские фабрики, (как Познанского) закрылись. По официальным данным в настоящее время в Польше насчитывается свыше 200 тыс. безработных рабочих. Если же мы примем во внимание, что в числе 200 тысяч не вошли те безработные, которые на биржах труда не зарегистрированы, то количество безработных в Польше, вне всякого сомнения, свыше 300 тысяч.

Промышленный кризис повлек за собой и падение польских денег.

Недовольство рабочих усиливается. Нужда увеличивается. В целях успокоения рабочих польская буржуазия прибегает к старым испытанным средствам — она тысячами сажает их в тюрьмы, расстреливает лучших их представителей в надежде, что „твердая рука“ заставит молчать рабочий класс.

Наиболее жуткая картина представляется на так называемых „восточных кресах“. (Восточные окраины)— местности, разоренные войной не восстанавливаются. Тысячи крестьянских семейств до сего времени в землянках. Польское правительство не только не вкладывает никаких капиталов, в целях поднятия местного хозяйства, но с большим еще, чем царское правительство, усердием эксплоатирует естественные богатства „кресов“ (нефть, леса и т. д)

Крестьянское население „кресов “особенно остро ощущает земельный голод, но польское правительство ничего не делает, чтобы голод этот хотя бы в некоторой части утолить. Пресловутая „земельная реформа“, на которую рассчитывали крестьяне, ничего им не дала—земли передали генералам, офицерам, унтер-офицерам.

Обнищавшее население не в состоянии платить налагаемых на ее высоких податей и все чаще пробует защищаться восстаниями.

Такую же политику проводит польское правительство на „кресах“ и в школьном деле. Из 350 белорусских школ, существовавших в Западной Белоруссии во время германской оккупации, в настоящее время и 10 не насчитывается, несмотря на то, что большую часть населения составляют белоруссы.

Польские паны стараются при помощи своей продажной пепеэсовской прессы распростанять слухи, что в Польше все благополучно, но что вот в Советской Белоруссии очень и очень скверно. „Тут, мол, польское население преследуется, тут культура погибает и т. п.“

Мы можем успокоит польскую буржуазию и цифрами доказать обратное: В Советской Белоруссии, где насчитывается, только 5 процентов польского населения, т. е. около 200 тыс. челов., мы имели в 1924-25 учебном году 141 польскую школу, 5 детских домов, 38 ликпунктов, 1 учит. семинарию и 8 семилеток. При царском правительстве не было ни одного польского учебного заведения. В текущем году школьная сеть увеличивается на 49 польских школ и на 28 ликпунктов.

В Советской Белоруссии, где „по словам буржуазных газет преследуется польское население“, мы видим, что польский рабочий, польский крестьянин принимает активное участие в советском строительстве и в настоящее время мы имеет: членов окружных исполкомов и общественных организаций окружного масштаба 99 поляков (76 мужчин и 23 женщины), членами районных организаций 236 мужчин и 119 женщин и членами сельских организаций 1002 мужчин и 312 женщин.

Этих цифр достаточно, чтобы понять, где угнетение и насилие.

Правда, за рабочими и крестьянами Советской Белоруссии есть один „грех“ — они не разрешают католическим ксендзам учить своих детей катехизису и проч. Мы уверены, что рабочие и крестьяне Польши исправят нашу ошибку и в ближайшее время предоставят ксендзам возможность отслужить панихиду на похоронах своей буржуазии.

А день похорон приближается.

**В. В.**

# ИЗ ЖИЗНИ РАБОТНИЦ.

## К V-му с'езду профсоюзов.

1-го декабря 1925 года созывается V-й Всебелорусский с'езд профсоюзов, который должен будет подвести итоги полуторагодовой работы профорганизаций и наметить практические задачи на будущее время.

С'езд должен обратить внимание на углубление и расширение достигнутых результатов и на изжитие имеющихся недостатков в работе.

Политическая и производственная активность рабочей массы растет. Это проявляется также в большом стремлении принять участие в союзной работе. Необходимо самое вдумчивое и чуткое отношение ко всем запросам рабочей массы, главным образом, со стороны низового аппарата (фабзавместкомов). Серьезное внимание с'езд должен обратить на укрепление и развитие работы низовых аппаратов, на втягивание всей массы в эту работу, на выдвижение и обработку союзного актива.

Активность членов союзов растет с каждым днем, но, к сожалению, нет надлежащей обработки его и не всегда привлекаются они к практической работе.

С'езд должен сказать, каким образом нужно практически использовать растущий актив. Обрабатывать его, а наравне с этим выдвигать на руководящую работу в порядке постепенности, начиная с низовой, на более ответственную и серьезную работу.

Большое внимание должно быть обращено на обработку и выдвижение работниц, главным образом, усиливая выдвижение их на руководящую низовую профработу, откуда должны черпаться силы на предмет дальнейшего выдвижения. Решительный курс должен быть взят на выдвижение более способных и деловых кандидатур работниц на руководящую работу во всех профорганизациях, а также и на хозяйственную работу.

Растущая активность рабочего класса проявляется, главным образом, в работах профорганизаций. В советской же работе чувствуется большая активность крестьянства.

С'езд должен призывать к активности рабочую массу во всех отраслях работы: общественной, советской и профессиональной.

При диктатуре пролетариата рабочий класс, стоя во главе, должен вести за собою крестьянство.

С'езд поставит перед профорганизациями задачу о необходимости обслуживания всех групп рабочих на понятном для них языке, углубляя и расширяя начатую работу по национальному вопросу.

Одновременно с этим внимание с'езда должно быть обращено на финансовое укрепление наших союзных органов, на борьбу с расстратами, а также на постановку работы в деревне. Будет также обращено серьезное внимание на развертывание работы среди батрачества—основного пролетарского ядра в деревне.

Политика заработной платы за истекший период была направлена в сторону повышения таковой. За это время мы имеем определенные достижения в росте заработной платы и еще большие достижения в росте производительности труда. С'езд должен будет указать на необходимость добиваться в дальнейшем повышения зарплаты в соответствии с общим экономическим положением промышленности и увеличением производительности труда.

Одновременно с этим серьезное внимание должно быть обращено на повышение зарплаты и работников учреждений, состоящих на местном бюджете, подтягивая таковую до уровня зарплаты госбюджетных учреждений.

Дальнейший рост нашей промышленности выдвигает перед союзами возможность большего вовлечения работниц в производство, а наравне с этим принятия решительных мер к сохранению женского труда и поднятию квалификации работниц, а также улучшение их условий труда, быта.

С'езд в своих решениях должен коснуться вопросов безработицы, практики заключения коллективных и трудовых договоров, работы производственных комиссий, совещаний, РКК и т. д.

Постановка обслуживания культурных запросов рабочей массы улучшается. Увеличивается количество клубов и красных уголков.

Серьезное внимание в дальнейшей работе профорганизаций должно быть уделено—улучшению постановки клубной работы и красных уголков на основе самодеятельности участников, развитию и углублению работы кружков, школ ликбеза, малограмотных и развитию физкультуры. Во всю культурно-просветительную работу в одинаковой мере должны привлекаться и работницы.

Вот основные задачи, которые стоят перед V-м с'ездом профсоюзов Белоруссии.

**Н. Танаевцева.**

# Женщина в клуб.

Велико значение клуба—воспитателя рабочих масс, проводника в жизнь идей нового быта. Но среди кого ведется эта клубная работа? Кто является в большинстве посетителями клуба? - Молодежь, взрослые рабочие и лишь в очень незначительном количестве, женщины.

Между тем женщина, жена рабочего, втянутая в клубную работу, развитая, явилась-бы лучшим помощником в деле проведения в жизнь идей нового быта.

Трудно самому рабочему перевоспитать свою жену. Недостаточно, в большинстве случев, рабочий сам для этого развит.

И перед клубом стоит задача, заняться развитием женщины, не только работницы, которая уже в настоящее время не уступает, часто по развитию мужчине, но более отсталой женщины—жены рабочего.

Для этой цели ее необходимо привлечь в клуб, постараться вырвать ее из заколдованного семейного круга, где она часто не имеет ни минуты отдыха—дать ей этот отдых и развлечения в клубе.

И в то же время, путем лекций и бесед, расширять ее кругозор, чтоб у нее не могло быть сомнения на чьей стороне ее симпатии.

Надо поставить в клубе работу так, чтобы женщина на все возникающие у нее вопросы получала все ответы в клубе, а не шла за разрешением своих сомнений к соседке. Она не должна чувствовать себя в клубе гостьей, в чужом доме или ученицей в школе. Необходимо заинтересовать ее, заставить ее полюбить этот клуб, сделать ее в нем активной работницей.

Прежде всего необходимо участие женщины в работе правления клуба, куда следует выбирать женщин активных, могущих принести пользу делу. Необходимо самое широкое вовлечение женщин в организуемые при клубе кружки. В профполиткружках, кружках по ликвидации неграмотности, они будут приобретать знания, а участвуя в кружках хоров., музыкальн. и живой газете, будут находить здоровое развлечение и отдых. В библиотеке-читальне женщина должна найти интересующие ее книги и журналы, как, например: сочинение Крупской, Клары Цеткин, журнал „Работніца і Сялянка“ и др.

При участии женщины, в клубе мог быть сорганизован кружок кройки и шитья и, думается, что женщины охотно бы в них участвовали. В стенной газете также должна участвовать женщина. В своих статьях она должна осветить все стороны быта и свою работу в клубе.

Для того, чтобы женщина, как работница, так и жена рабочего могли, в свободное от работы время, отдаться интересующей их общественной работе, необходимо организовать при каждом клубе детские комнаты, куда бы матери могли приводить своих детей, которых не на кого оставить дома и быть спокойными, что за детьми не только присмотрят, но и доставят им разумное развлечение.

**Л. Жилина.**

Занятия с делегатками на фабр. „Красная Березина“.

# НА ФАБРИКЕ „ДВИНЕ“

## В чесальном цехе.

Брошенный нашей партией и советской властью клич о поднятии производительности труда нашел отклик у наших работниц. Вот цифры, ярко говорящие об этом: в январе 23 года выработано 5074 пуда льна, а в январе 25 года, при том же количестве рабочих, выработано 8488 пудов.

В производственных совещаниях работницы принимают самое активное участие, указывая на недостатки, которые необходимо исправить. Нет больше прежнего небрежного отношения к продукции. Работница поняла, что от качества товара, от поднятия производительности труда зависит улучшение ее материального положения.

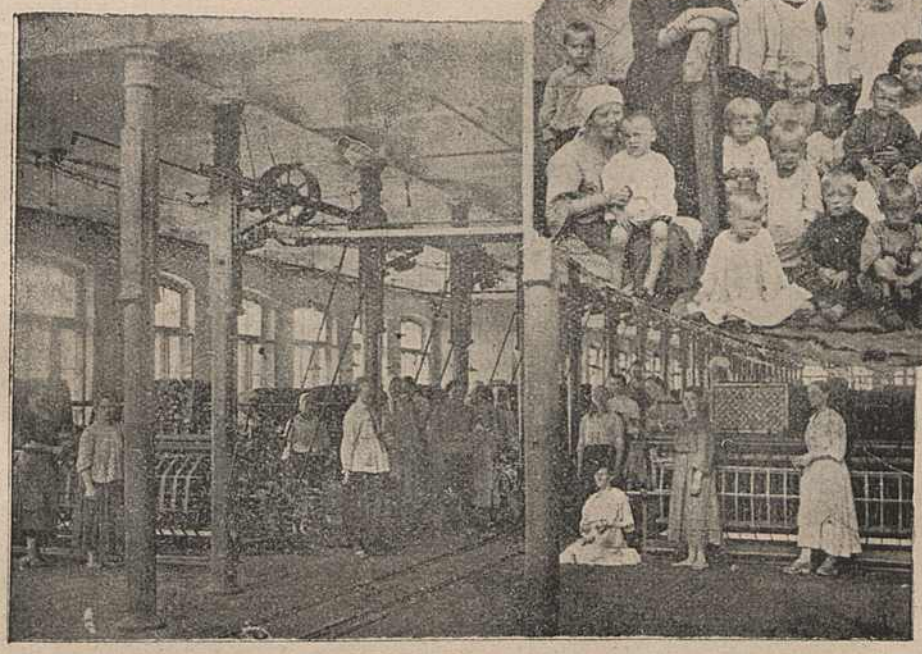

В чесальном цехе.

Далеко ушли мы за эти годы и в культурном отношении. В нашем цехе 83 работницы и из них за последние год—полтора в партию вступило 8 человек и в комсомол 14. Еще характерным моментом роста сознательности работниц надо отметить заявления целого ряда работниц, из‘явивших желание быть

Детский сад.

делегатками. С каждым днем растет количество работниц-общественниц. Сейчас их свыше 60%

Не забываем мы и различные общества. В МОПР‘е состоят все работницы.

С каждым днем растет любовь работниц к своему родному журналу „Беларуская работніца і сялянка“. На 83 работницы у нас выписывается 38 журналов.

Работница **Танская.**

## Детский сад при фабрике „Двина“.

В $6\frac{1}{2}$ часов раздается гудок на фабрике, а ему подпевают звонкие детские голоса. Это дети рабочих спешат в свой детский сад, где тепло, светло и уютно, где можно найти полное удовлетворение всем своим детским интересам. Вот их „трудовой день“:

Придя в детский сад, они стирают пыль со столов и стульчиков, поливают цветы, кормят кроликов, кошку. В 8 час пьют чай. После чая начинаются игры, пение, лепка, рисование, беседы. Старших детей учат грамоте. В хорошую погоду летом занятия производятся исключительно на свежем воздухе. Зимой дети ходят гулять. В час дня обедают, а затем отдыхают. После отдыха дежурные дети вместе с воспитательницей убирают спальни. Остальные играют. В 4 часа начинают расходиться по домам.

Коллектив сада ставит своей задачей воспитать детей так, чтобы они выросли истинными борцами за коммунизм, развить в них общественно-коллективные наклонности и навыки, любовь к труду. Дети знакомятся с жизнью вождей революции и революционными событиями в живой и легкой. форме, доступной детям. Ведутся беседы и рассказы, что очень живо интересует детей и ярко отражается в детских работах. Три раза в неделю детский сад посещает звено пионеров, которые вносят струю новой жизни.

Всех детей в саду 35 человек, в возрасте от 3 до 7 лет. Обслуживающего персонала 4 человека. Управлением фабрики „Двина“ отведено очень хорошее помещение. Весь нужный ремонт выполняется фабрикой. Питание для детей и содержание персонала оплачивается Наробразом.

**Коллектив детсада.**

## Наши активистки.

Было время и совсем недавно, когда из 532 работниц ф-ки „Двина“, при всех выборах у нас имелось только две „забронированных“ работницы. Теперь-же к этому числу мы можем прибавить уже не мало активисток. Возьмем Ирину Пещенкову, которая на ф-ке „Двина“ работает 24 года непрерывно и все в чесальном отделении.

Совещание организаторов по работе среди женщин союза текстильщиков.

В 1923 году у Иринушки появляется желание стать сознательной, несмотря на свои 45 лет, она добровольно поступает в ликпункт и ликвидирует свою неграмотность, а в годовщину смерти Ильича мы видим ее в рядах РКП. В настоящее время она член Ф-кома и Кассы Взаимопомощи, делегатка, одна из активных рабкорок. Всегда весела и шутлива, наша Иринушка всегда за работой, а рядом с ней станок со станком— Мария Танская на ф-ке „Двина“ с 1921 года. В первый Ленинский призыв записывается в партию и начинает усердно ликвидировать свою неграмотность. Она и теперь не перестает учиться и переходит во вторую группу вечерней школы. В данный момент, она член Бюро Коллектива, организатор среди женщин, одна из наилучших секретарей цех'ячейки.

Вот Елена Марусевич работница ф-ки „Двина“ с 1915 года. После смерти Ильича первая попадает в список о вступлении в партию. В июле 1925 года она отзывается на женотделовскую работу в пролетарский район Маркувщина.

Да, теперь мы можем сказать работницам всего мира, что тот угол, который раньше был полон невежества, сейчас просветляется. Он сумеет отстоять в нужную минуту завоевания Октябрьской революции. Этим еще далеко не исчерпывается наш актив, но не обо всех сразу.

Работница ф-ки „Двина“
**Соня Бескина.**

## Больше посуду не бьем.

У нас при Союзе Нарпит имеется организатор среди работниц. Работа проделывается большая. Часто бывают собрания, большинство втянуты в кружки. Есть при месткоме библиотека, которой пользуются работницы. Посредством производственных совещаний улучшена работа и в столовых, поднята производительность. Были времена, когда работницы были враждебны друг к другу. Много билось посуды. Отрабатывая свое время, работницы не смотрели, что столы грязные и посуда не домыта, бросали работу и уходили. А сейчас каждая понимает, что улучшая работу на предприятиях, тем самым улучшается быт рабочего.

С каждым днем чувствуется победа над врагом—безграмотностью. Наши ликпункты, наши вечерние общеобразовательные школы переполнены.

**А. Городник.**

## О чем думает жена рабочего.

Она думает: как бы ей поучиться, несмотря ни на какие трудности. И вот, благодаря этой тяге, большинство неграмотных в союзе деревообделочников ликвидировали свою неграмотность.

А сколько трудов это стоило им! Сколько было препятствий! То не на кого оставить детей, то дети больные. И все-же это их не останавливало. Иногда муж придет с работы, а дети плачут. Отец спрашивает: „где мать“ и слышит: „ушла в школу“. Когда-же приходит жена, муж начинает упрекать: „Почему ты бросаешь детей? Тебе школа дороже?“ В большинстве мужья не хотят оставаться с детьми и заявляют: „если хочешь учиться бери с собой детей“. Но и это не останавливает теперь женщин. Они поняли теперь, как плохо быть неграмотным. Учительницы, которые учат нас, говорят нам, что мы придем к коммунизму только тогда, когда все женщины будут грамотными и сознательными, наравне с мужчинами.

Мы все выдержали экзамены. А чего это стоило! Берешь книгу, хочешь учиться—в печке горшок бежит, ребенок плачет, дети пришли из школы, муж с работы—надо дать пообедать. Зимний день короток. Оглянуться не успеешь, надо об ужине подумать. А сама хоть ночью учись. Да так и было, но мы все-таки учились и видим теперь, что трудом и наукой можно победить все.

**Разумовская.**

**От редакции.** Тов. Разумовская затронула больной для работниц и жен рабочих вопрос. Учиться работнице трудно. Только общественное питание может немного раскрепостить женщину от кухни. Очень помогут вечерние ясли. При некоторых фабриках они уже организуются. При клубе или по близости от клуба отводится комната. Мать, идя в школу или в клуб, забирает с собой детей и пока она занята, дети остаются там. Это в значительной степени поможет работницам уделять больше времени своему развитию.

## Сын научил мать.

28 лет верила я в бога и была уверена, что выше бога нет ничего на свете.

Но этой вере пришел конец.

И кто-бы, вы думали помог мне?—Сын. Мой маленький сынишка. Еще в 24 году приходит он как то из школы и с радостью заявляет:

— Мама! поздравь меня. Я вошел в ряды пионеров.

— А в церковь ходить будешь? Богу молиться будешь?—спрашиваю я.

— Зачем, мама? разве что либо дает нам бог? нам надо лучше читать книги. С книгами мы скорее дойдем до хорошей светлой жизни, чем с богом.

Запали эти слова сына в мою голову. Стала я читать политические книги. Стала мало-по-малу разбираться во всем. Потом стала ходить на женские собрания, собрания ячейки, стала принимать активное участие в общественной работе. А сейчас я—член партии.

И смешно мне иногда бывает: маленький сынишка перевоспитал большую мать.

А мы еще ругаем пионеров. Не ругат их должны мы, а посылать туда своих детей.

**Б. Шульман.**

## Как втянули в работу жен кустарей.

Долго среди жен кустарей не велась работа. Но, вот, настал праздник и на нашей улице. Женотделом было созвано наше первое собрание, которое послужило началом для дальнейшей работы.

Сейчас активность наша с каждым днем растет. Мы организовали газетный кружок, который посещают вместо 10 чел.—20 чел. Читаем журнал „Беларуская работніца і сялянка“, который нас очень интересует. 10 октября у нас были выборы делегаток. Надеемся, что дальше работа пойдет еще лучше. Мы поняли теперь, что только сама женщина должна строить свою новую жизнь.

От жен быховских
кустарей **Х. Хавкина.**

# З ЖЫЦЬЦЯ СЯЛЯНКІ

## Настаўніцы, бярэце прыклад.

*(Сураскі раён, Віцебскай акругі).*

Аднэй з перадавых настаўніц раёну, моцнай, вытрыманай і адданай грамадзкай працы з'яўляецца тав. *Высоцкая.*

Яна працуе сярод сялянак з 1924 году, замужняя, падала заяву аб уступленьні ў партыю. Сярод сялянак працуе не за страх, а за сумленьне і карыстаецца ў іх вялікай пашанаю. Раз у месяц тав. Высоцкая пад кіраўніцтвам ячэйкі КПБ праводзіць агульныя сходы сялянак, на якіх бывае па 120 чал. Па яе жаданьню організован куток сялянкі, дзе яны зьбіраюцца чытаць і гутарыць.

Настаўніца Высоцкая.

Куток сялянкі папоўнен повымі матэрыяламі.

У асобных вёсках тав. Высоцкая наладжвае сходы сялянак, організоўвае і праводзіць працу вакол газэт і журналаў.

Тав. Высоцкая ходзіць і па асобных хутарох, да асобных сялянак, гамоніць з імі, растлумачвае законы аб зямлі і сямейным праве. Яна зьяўляецца для сялянак добрым прыяцелем, дарадчыкам і з яе думкай лічацца.

Бяз усякага прымусу сялянкі самі прыходзяць да тав. Высоцкай вучыцца грамаце. Многія ўжо наўчыліся чытаць і пісаць і ўзяліся за журнал „Беларуская работніца і сялянка". Адна сялянка ня спыніла вучэньне нават у час палявой працы і ў цяперашні час ужо добра піша. Гэта грамадзянка Станкевіч ужо паслала сваю заметку ў журнал „Бел. раб. і сял.".

Сялянкі Князяўскага сельсавету шчыра працуюць у сельсавеце і комітэце ўзаемадапамогі,—ёсьць народная засядацельніца.

Акрамя гэтага, яны выяўляюць усякія злачынствы.

Выяўленьне розных злачынстваў вельмі не падабаецца старшыні комітэту ўзаемадапамогі тав. Булахову. Ён за гэта не заве сялянак на сходы, абгаварвае іх, нічым не дапамагае, а настаўніцы Высоцкай яго кампанія пагражае сабраць падпіску супроць яе і выжыць з школы, каб ня „муціла баб".

Але тав. Высоцкая працуе і далей.

Так пашы настаўніцы пачынаюць уцягвацца ў грамадзянскую працу і вядуць за сабой працоўную сялянку.

Няхай другія настаўніцы раўняюцца па тав. Высоцкай.

**М. М.**

---

## З такімі адносінамі далёка не заедзеш.

*(Саўхоз імя Лазойскага, Узьдзенскі раён)*

У нашым саўхозе яшчэ й цяпер мала аддаецца ўвагі жанчынам. Калі здарыцца які сход ці перавыбары, ці што другое, то жанчыну выбіраюць толькі па неабходнасьці.

— На што яе выбіраць?—кажуць некаторыя.

А жанчына, якая выбрана, бачыць, што ёй аддаецца мала ўвагі, і ня хоча хадзіць на сходы.

— Чаго я пайду, там і без мяне абыйдуцца.

Напрыклад: нядаўна выбіралі дэлегатаў на Ўсебеларускую конфэрэнцыю. Рабочком казаў, што можна выбраць ад нашага саўхозу 3-х дэлегатаў. Выбралі трох: 1 работніцу і двох работнікаў. Але потым выявілася, што можна выбіраць толькі двух. Перавыбіраць ня сталі, а парашылі паслаць адну жанчыну і аднаго работніка. Невядома, як гэта зрабілася, а паслалі толькі двох мужчын.

— На што ей ехаць? Няхай лепш дома сядзіць, з дзецьмі забаўляецца.

А гэта вельмі кепска. Жанчына лепш магла-б растлумачыць жанчынам аб конфэрэнцыі.

**Дзядзька Вавіла.**

**Сялянка! Комуністычная партыя заклікае працоўныя масы сялянак да будаўніцтва нашай дзяржавы.**

# Дэлегатка дапамагае зьнішчаць злачынствы.

*(Вёска Калмак, Чавускі раён).*

Быў у вёсцы Калмак, Чавускага раёну, старшыня сельсавету Мікалаенкаў. Карыстаючыся сваім старшынствам, Мікалаенкаў шмат гадоў укрываў сваю скаціну ад учоту і дапамагаў рабіць гэта сваім блізкім знаёмым.

Але вось у 1924 годзе выбралі ў нас дэлегатак, у склад якіх увашла і сялянка Рабцова Ганна. Бачыць Рабцова злачынствы старшыні. Трывожыць гэта яе. І вось, у час перавыбараў яна дае старшыні адвод і яго не праводзяць.

Летам 1925 году яна заўважвае, што Мікалаенкаў і другія грамадзяне зноў хаваюць скаціну ад учоту. Рабцова заявіла аб гэтым у Райвыканком.

Узьненавідзела тады гэта „кумпанія“ Рабцову. Пачынаюцца праследаваньні. Укрывацелі скаціны не застанаўліваюцца і перад пабоямі.

Цяжка працаваць Рабцовай. Не знаходзіць яна ў сваёй вёсцы абароны. Сакратар сельсавету кажа:

— Вельмі-ж ужо Рабцова ў справы сельсавету ўмешваецца.

Але не такая Рабцова, каб застанавіцца перад пагрозамі. Яна спадзяецца на абарону і дапамогу з боку Савецкай улады.

І яна не памылілася. Савецкая ўлада, савецкія законы заўсёды абароняць сялянку-дэлегатку.

Меры к гэтаму ўжо прыняты.

**Збароўская.**

## Сялянка змагаецца з п'янствам.

*(Каралінскі раён, Мазырскля акру а).*

10-га кастрычніка ў канцэлярыю Раённага Комітэту Партыі зьявілася дэлегатка-сялянка і паведаміла сакратара райкому, што недалёка ад мястэчка месныя грамадзяне займаюцца гнаньнём самагонкі. Аб гэтым была паведамлена міліцыі. Неўзабаве на дварэ міліцыі можна было бачыць: апарат, бочкі, вёдры й іншыя прылады самагоншчыкаў.

Так сялянка змагаецца з вялікім ворагам п'янствам.

**Р. Палянская.**

## Мужчыны ня пускаюць на сходы.

*(Мястэчка Росіца., Полацкая акруга).*

Мы вельмі рады, што нам, цёмным сялянкам, даюць веды, вучаць нас. А гэта навука нам вельмі патрэбна.

Сабралі мы з поля збожжа, а цяпер пачнём вучыцца.

Адно кепска ў нас: мужы ня пускаюць жанчын на сходы і б'юць іх часамі. Наогул глядзяць на жанчыну як і даўней.

Трэба павесьці працу і растлумачыць мужчынам, што жанчына такі самы роўнапраўны будаўнік нашай рэспублікі, як і мужчына.

**Бачыўшая.**

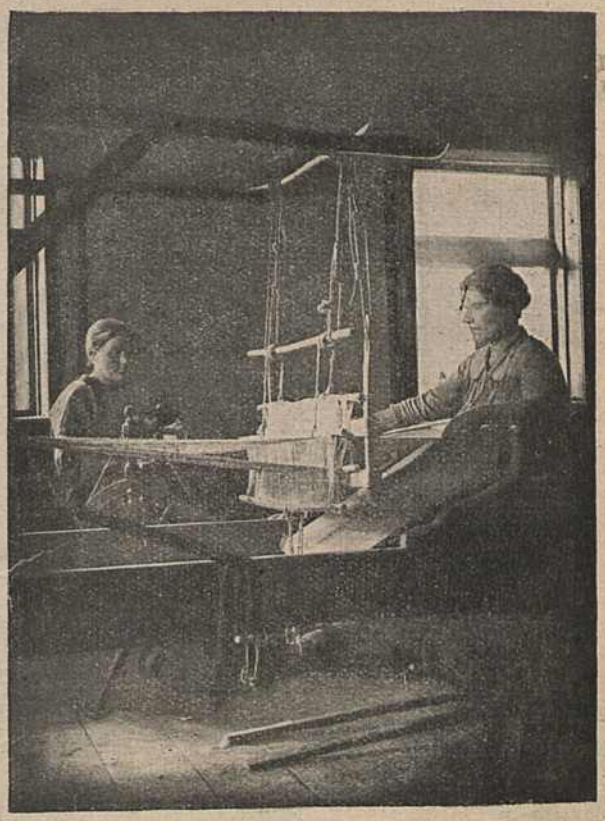

Сялянкі за хатняй працай.

Общественницы Белыничского сельсовета.

## Жаночы аддзел, зьвярні ўвагу.

*(Вёска Данілавічы, Койданаўскі раён).*

Вёска Данілавічы знаходзіцца за 20 вёрст ад мястэчка Койданава і за 35 вёрст ад Менску. Гэта самая закінутая, самая забытая вёска. За ўвесь час існаваньня Савецкай улады жаночых сходаў амаль што ня было.

Праца сярод кабет не вядзецца. У вёсцы захаваліся старыя звычаі і забабоны. Сялянкі моцна вераць у розных знахароў, знахарак, шаптуноў і да іх заўсёды зьвяртаюцца за дапамогаю пры няшчасных здарэньнях.

Тут патрэбна праца і нават вялікая барацьба з цемраю, спадчынаю царызму. Пакуль што гэта праца і гэтае змаганьне не вядзецца. Ёсьць там старая настаўніца, але яна гэтай працы не вядзе, яна і сама больш усяго займаецца беспатрэбнымі плёткамі і рознымі зводамі.

Ужо даўно пара заняцца працаю змаганьня з цемрай сярод жанчын вёскі Данілавічы.

Лечацца кабеты больш ўсяго ў вясковых лякарак-бабак, каторыя губяць і калечаць людзей. Сказаць праўду, і мэдыцынская дапамога ў гэтай вёсцы слабая. Трэба, каб жаноддзел распачаў працу сярод цёмных і неорганізованых жанчын гэтае вёскі.

**Селькор.**

## Няграматных жанчын у нас ня будзе.

*(В. Верхмень, Смалявіцкага раёну, Менскай акругі).*

У нашай вёсцы, а таксама і ў другіх вёсках нашага сельсавету значны лік няпісьменных мужчын, а яшчэ больш жанчын. Шкоду гэтага ворага—няпісьменнасьці—мы, жанчыны в. Верхменя, зразумелі, дзякуючы ўсім тым гутаркам, якія часта вяліся ў нашай хаце-чытальні і школе. Доўга, пад уплывам мужчынскага сьмеху, мы сароміліся пайці ў школу. Заслонку сораму вялікім „учыцца" нашы жанчыны скінулі ў сакавіку г. г., калі ў ліку 21 асобы пашлі ў школу вучыцца. Працавалі шчыра, і вынікам гэтае працы зьявілася магчымасьць убачыць, што мы можам навучыцца грамаце.

4 кабеты атрымалі пасьведчаньні аб тым, што скончылі школу ліквідацыі няграматнасьці. Цяперь яны нават пішуць у насьценную газэту. Такім чынам праз ліквідацыю няграматнасьці мы зможам зьнішчыць цемру, якая доўгія годы мучыла нас. **Вясковая.**

## Собрание крестьянок к приезду РИКа.

Риком разобрано 18 писем и 14 личных заявлений крестьянок.

## Балючае пытаньне.

(*Капаткевічы, Петрыкаўскага раёну*).

Пры працы сярод дэлегатак-сялянак даводзіцца сустракацца з многімі перашкодамі. Хоць за гэты год нам удалося, праўда малы проц., уцягнуць ўва ўсе галіны працы на вёсцы, але дрэнна тое, што тыя організацыі, куды яны выдзелены працаваць, застаюцца бязьдзейнымі. Спынюся, галоўным чынам, на вёсцы Айлічскай Рудні, Петрыкаўскага раёну. Маюцца там дэлегаткі і ў сельсавеце і ў комітэце ўзаемадапамогі, у школьным савеце і г. д. Калі я запыталася ў дэлегаткі, які яна ўдзел прымае ў сельсавеце, яна адказала, што там ні разу ня было пасяджэньня. Справа гэтак сама ідзе і ў другіх організацыях. Зразумела, што пры гэтакім становішчы працы, нашы дэлегаткі ня змогуць выявіць сябе. Возьмем другую бліжэйшую вёску—Аголічы. Там сялянкі жаляцца на тое, што пры якіх-небудзь выбарах, калі сялянкі выстаўляюць кандыдатуру якой-небудзь жанчыны, то мужчыны не згаджаюцца і кажуць, што ня ёй там быць.

Неабходна такія выпады зьніштожыць і павесьці няшчадную барацьбу з тою часткаю насяленьня, якая тармозіць нашу працу і не дае магчымасьці сялянкам паказаць сваю здольнасьць у гэтай працы. К вялікай нашай радасьці мы заўважылі, што сялянкі самі хочуць прымаць удзел у будоўлі нашага жыцьця, самі зачэпліваюць важныя пытаньні жыцьця.

Уявеце сабе, што калі гадоў 2-3 назад было паднята ў вёсцы пытаньне аб адчыненьні ясьляў, то сялянкі і слухаць аб іх не хацелі, а цяпер яны самі вымагаюць, каб у іх адкрылі ясьлі.

У вёсцы Аголіч. Рудні нядаўна на сходзе сялянак яны самі паднялі пытаньне аб тым, што згаджаюцца на свой кошт адкрыць яслі, абы гасударства пашло насустрач і дало кіраўніцу.

Наогул можна сказаць, што нашы сялянкі пачалі прачынацца, асазнаваць абкружаючае іх жыцьцё.

Неабходна толькі ўдзяліць больш увагі і чуласьці да іх жыцьцёвых запытаньняў, спыняцца на кожным зробленным імі ўперад кроку.

І толькі гэтакім шляхам мы зможам перае магчы несьвядомасьць нашых сялянак і выкаваць з іх сьвядомых будаўнікоў Савецкаўлады.

**Гарэлік Б.**

## Прамень сьвету ў цёмным кутку Мазыршчыны.

Будучы ў вёсцы Бібацькі, Пятрыкоўскага раёну, Мазырскай акругі, я знаёмілася з жыцьцём сялянак.

Што робіцца ў іх цяпер, то гэта я бачыла сама, а што рабілася раней, дык мне расказалі дэлегаткі гэтай вёскі з настаўніцай.

Раней у гэтай вёсцы, расказвалі дэлегаткі, амаль што ўсе былі няпісьменныя, калі й былі пісьменныя, то толькі мужчыны, дый то 2 альбо 3 на ўсю вёску, а жанчыны нават і ня зналі, што гэта за пісьменнасьць.

Толькі ў 1923 годзе ў Бібацькі зазірнулі праменьні сьвету.

Школа ў Бібацьках адчынілася ў 1921 год., але карысьці ад яе было мала, бо бандыты перашкаджалі весьці працу. Толькі ў 1923 годзе, калі ў вёску прыехала актыўная настаўніца, праца пачала ажываць. Яна ўсякім чынам старалася ўцягнуць у школу ўсіх няграматных. Калі пачаліся заняткі ў школе, то апошнюю наведвалі толькі хлопцы, а дзяўчатак ня было. Сяляне казалі: „Дзяўчына ў маскалі ня пойдзе, ёй і пісьменнасьць нятрэба."

Бачачы такія справы, настаўніца пачала заклікаць дзяўчат да школы другім чынам. Яна апавясьціла, што ўсіх дзяўчат, ходзячых у школу, будзе вучыць рукадзельлю. На гэта некаторыя жанчыны пазайздросьцілі і пачалі пасылаць да школы сваіх дачок вучыцца ня так пісьменнасьці, як рукадзельлю. Дзякуючы такому падыходу, удалося завабіць у школу некалькіх дзяўчат, лік каторых рос з кожным тыднем. Каб прыцягнуць у школу ўсіх сялян, настаўніца пачала выпісваць часопісі і газэты і рабіць чытанкі, якія канчаліся заўсёды доўгімі тлумачэньнямі. Сяляне згадзіліся, што няпісьменны чалавек—гэта ўсё роўна, што сьляпы. Сялянкі пачалі пасылаць у школу дачок.

Пасылаюць бацькі да школы і вялікіх хлапцоў, і дзяўчат зьнішчаць сваю няграматнасьць. Толькі старыя, якія ня маюць часу за працаю па гаспадарцы, ня ходзяць вучыцца. Яны займаюцца чытаньнем кніжак вечарамі.

Цяпер кожнае сьвята ў школе шмат сялянства: яны знаходзяць тут адпачынак ад працы.

Прысутнічаючы на аднэй з іх чытанак, я была рада за вялікія дасягненьні нашых вёсак, асабліва вёскі Бібацькі. Я добра знаю, што раней яны зусім не хацелі наведваць школу, яны лічылі гэта сорамам. Першымі прышлі да школы дэлегаткі і, выслухаўшы адну-дзьве чытанкі, зразумелі, што наведваць школу няма ніякага сораму, а толькі вялікая карысьць. Тагды па прыкладзе дэлегатак пашлі на чытанкі ўсе жанчыны.

Цяпер сяляне гэтай вёскі радасна чакаюць спэктакляў і нават пасылаюць сваіх дзяцей у тэатры ўякасьці артыстых, у той час як раней яны ня чулі, што гэта за тэатр і што за артысты. Адным словам, вёскі не пазнаць. Вось што значыць мець школу з актыўным настаўнікам.

**Селькорка.**

---

## 1-я раённая конфэрэнцыя дзяўчат.

*(Узьдзенскі раён).*

Нядаўна адбылася першая раённая конфэрэнцыя дзяўчат. Дэлегаткамі на конфэрэнцыю сабралася шмат вясковых дзяўчат. Прывітаць першую раённую конфэрэнцыю дзяўчат выступалі прадстаўнікі райкому КПБ, райкому ЛКСМБ і прадстаўніцы жанаддзелу, якія падкрэсьлілі, што Савецкая ўлада стараецца выцягнуць кабету з цемры й заняпаду і прывучыць яе да грамадзянскай працы, уцягнуць у жыцьцё і наша савецкае будаўніцтва.

Далей былі зроблены два даклады: 1) Становішча жанчыны ў Савецкім саюзе і 2) Дзяўчына й комсамол. Гэтымі дакладамі сялянскія дзяўчаты былі пазнаёмлены з тымі задачамі, з тэй роляй, якую яны павінны выпаўняць у цяперашні час.

Тыя дзяўчаты-дэлегаткі, якія першы раз былі на раённай конфэрэнцыі, засталіся здаволенымі і выказалі сваю гатоўнасьць у далейшым наведваць ўсе жаночыя сходы-конфэрэнцыіі, таксама і усе іншыя сходы.

Сялянскія дзяўчаты ў першы раз на конфэрэнцыі вялі сябе ня зусім сьмела. Пытаньняў задавалі мала і ў спрэчках выступалі таксама мала. Гэта гаворыць за тое, што ў далейшым трэба яшчэ больш уцягаваць у працу вясковых дзяўчат.

Пасьля сканчэньня конфэрэнцыі дэлегаткам быў дадзены дармовы полудзень, а ўвечары спэцыяльна для дэлегатак конфэрэнцыі пастаўлен быў дармовы спэктакль. Дзяўчаты засталіся здавольненымі.

---

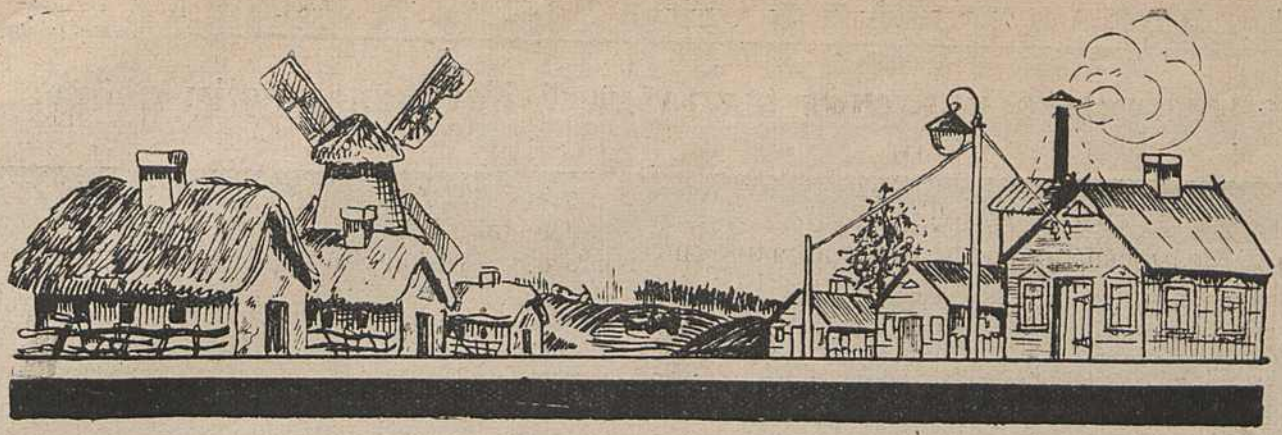

# АД СТАРАЙ ДА НОВАЙ ВЁСКІ.

## І нашы вырабы маюць цану.

*(Дрысенскі раён, Полацкая акруга).*

Выстаўка ў нашым раёне прашла вельмі добра. Асабліва важна, што на выстаўцы было шмат сялянак.

На выстаўцы былі паказаны вырабы жанчын-сялянак. Усяго было 230 экспонатаў і ўсе вельмі цікавыя. Шмат сялянак атрымала прэмію па 3—5 рублі.

Атрымаўшы прэмію сялянкі казалі: „Глядзі, і нашы вырабы пашлі ўгару".

**Лісава.**

## Сялянка атрымала прэмію.

*(Сураскі раён).*

Вось наша выстаўка ў Дзень Ураджаю. Усюды відаць праца і клопаты сялянкі.

Радамі выстаўлены буйныя, сакавітыя качаны капусты, нябывалай велічыні гарбузы, моркаў і г. д.

Тут-жа паказана вельмі добрае яблыкавае павідла, якое выдумала сялянка Калініна. Варыцца яно вельмі доўга, бяз цукру, пакуль ня выварыцца ўвесь сок і застанецца густая каша, сьветлая на від і жаўтавая, на смак салодкая, пахучая,— чуць, чуць аддае пахам мёду. Можна ўжываць з чаем замест цукру, варэньня. Можна есьці з хлебам і г. д.

Гэткім чынам здабываецца дзяшовы і смачны продукт, яблыкі ня йдуць на рынак за няма што, а ў выглядзе павідла добра захоўваюцца.

Сялянка Калініна за сваю працу атрымала ўзнагароду.

**А. Блюм.**

## Сельска-гаспадарчая выстаўка ў Койданаве.

14-га кастрычніка ў м. Койданаве ў Дзень Ураджаю была наладжана выстаўка. У гэты дзень падлічваліся дасягненьні нашай сялянскай гаспадаркі, якая нашмат вырасла паводлуг мінулага году.

На выстаўцы было відаць, што ў нашым раёне ёсьць перадавыя сяляне, якія паказалі свае дасягненьні і тыя шляхі, якімі яны дабіліся гэтых дасягненьняў. Трэба сказаць, што па гэтым шляху яшчэ ня ўсе сяляне пашлі. Ня ўсе яшчэ зразумелі і сваіх ворагаў. Гэтыя ворагі ёсьць наша некультурнасьць і наша цемра.

Трэба адзначыць яшчэ й тое, што на выстаўцы прымалі ўдзел і жанчыны, якія паказвалі здабытыя імі гародныя расьліны і інш. экспонаты сваіх рук. Відаць было, што яны зьяўляюцца будаўнікамі лепшага жыцьця ў сялянскай гаспадарцы.

Дык няхай-жа жыве Сьвята Ўраджаю, якое павінна стаць вялікім днём сялянскага сьвята, якое дае магчымасьць узмацаваць і палепшыць гаспадарку і адбудаваць новую культурную заможную вёску.

Дэлегатка **Руткоўская.**

## НА ВЫСТАЎЦЫ.

Лепшыя гаспадары Койданаўскага р. паказваюць свой ураджай.

# Сельска-гаспадарчая выстаўка ў Касьцюковіцкім раёне.

*(Калінінская акруга).*

У канцы Ленінскай вуліцы прыгожа раскінулася першая раённая сельска-гаспадарчая выстаўка.

На выстаўцы правільна былі расстаўлены і разложаны экспонаты. Адзін рад быў поўны скаціны, далей гародныя і с.-г. прылады.

Цікавей усяго быў пабудован куток сялянкі, які сваёй прыгожасьцю цікавіў усіх сялян, быўшых на выстаўцы. У гэтым кутку былі вырабы сялянак, напрыклад: хусткі, коўдры, сукны, палотны, абрусы і рушнікі.

Але цікавей усяго было глядзець, як адна дэлегатка (сялянка) 39 гадоў паставіла кросны і ткала на іх палатно з прыгожымі ўзорамі.

Чуваць было паміж сялянак: „Глядзі, гэта-ж наша Гапка працуе. Здаецца, не гарадзкая, а наша сялянка, і сьвята не паважае, працуе ў нядзелю. Альбо яна працуе за грошы?“

Пачула гэта Гапка дый кажа: „Эй, бабы, вы, бабы! хіба я працую за грошы? Я працую для сваіх сялянак, як у школе настаўнікі для дзяцей. Гэтым самым я дапамагаю працаваць не старым паном, а сваёй роднай уладзе“.

**Банькова М.**

(Апавяданьне).

Значыцца, так-то, дзеткі. Зьбірайцеся ў гурток, ды бліжэй... А ты, Міхасік, кінь наярваць. Гармонік—плёвая справа, тут паважнейшыя рэчы.

Раскажу я вам усё папарадку, чыста вылажу, і за што мы змагаліся, і за што галаву клалі.

А як бывала тугавата, наконт яды тае, раменьчыкі падцягнем, ды па хатах.

— Бабка, давай малака.

— А мой ты, родненькі, змарыўся ўвесь. Твару ня відаць. Вы, што, чырвонымі будзеце?

— Так, бабулька, у чырвоных—вам абарона.

— Вось жа гэта, мілы. Белыя паскудзяць. Па лясох цягаюцца, скацінку апошнюю забралі.

— Ты, бабка, не марудзь, а за ядой ідзі. Што тычыцца грашовага пытаньня, рэзолюцыю паложым—заплацім.

— Якая там лізалюцыя. Еж, сынок, наздароўе.

Вось так цягаемся з хаты ў хату. Да вечара жывот, што твой паравоз надуецца. Ляжыш на сене ды паглядваеш.

Жывот ня дурань, спорны—на нядзелю запас.

— А хадзілі мы, хлопцы, эх, ня тое, што цяпер. Адна нага ў лапаць абута, а другая—у вапоркі. На плячох—кашуля на швох матаецца.

А быў у нас камандзер. Ды што там камандзёр—душа хлопец, тылу ня прызнаваў, заўсёды наперад любіў. У бойцы, як леў, біўся, і ніякая куля яго не бярэ.

— Якая там лізалюцыя. Еж, сынок, на здароўе.

Што тычыцца на прывале—разам еў. Калі ёсьць—давай, а не—і так добра. Пачне хто бедаваць, камандзер адразу:

— Ты што, думаеш—гэта так сабе? Не, брат, пацярпі, а каб лягчэй было, дзяжку на жывот тужэй—і гайда.

Ня любіў ён хлапцоў, што на храп бяруць. На такія справы Хведар Лапаць майстрам быў.

Прыдзе ў хату, ногі перакіне так фасоніста, па стале бізуном ды крычыць.

— Ты, бабка, савецкую ўладу падтрымоўваеш?

— Падтрымоўваю.

— Рэволюцыя ў небясьпечнасьці.

— У небясьпечнасьці.

— Дык і жывот мой у небясьпечнасьці

— Цягні на стол усё. Парасяці няма, дык курыцу; курыцы няма, дык гуся. Адным словам, даёш, бабка, і баста.

Выкліча камандзер Лапця, пратрымае яго з часок, наганяй дасьць так, што Лапаць бураком глядзіць.

Аднаго разу нават пры ўсіх журыў:

— Лапаць, ня ведаеш ці што? Не да твару ваяку-грамадзяніну ў сялян апошняе забіраць.

Дадуць—еш, не дадуць—дык так жыві. А мне—каб гэтага ня было.

Хведар Лапаць у адказ вымаўляе:

— Я... тав... камандзер.. рэволюцыя... Я і ўсякае стварэньне есьці просяць. А так, калі ўжо вельмі няможна, дык ня буду, прабачайце, тав. камандзер.

На гэтым канец да другога прывалу.

Любілі мы свайго камандзера Сафонава ды паважалі. Клопаты ў яго былі прыкладныя. Людзей сьпярша ўблагатворыць, а потым сам.

Але загінуў наш камандзер, калі куля ў баі не ўзяла, дык ад сволачы загінуў. Загінуў за тое, за што галаву клалі, аб гэтым і апавяданьне зараз вось вылажу.

II.

Была гарачая пара. У Маскве Кастрычнік спраўлялі, а ў нас баі ды баі,—з сілы выбіліся. Дэнікін так і прэ—нам адступаць загадалі.

Цягаліся мы па палёх, лясох, шмат нашых хлопцаў загінула. Не па сіле стала. Пашлі ў тыл папаўненьне браць.

Сядзім мы гэтак у тылу, у вёсцы Мамонава, ды раны падлічваем. Дзень, другі, трэці, а папаўненьня ўсё няма.

Хлопцы—камандзеру жаліцца.

— Што вы нас, тав. камандзер, крыўдзіце? Людзі на фронце галаву кладуць, за рэволюцыю мучацца, а мы, злажыўшы рукі, сядзім.

А камандзер сьмяецца.

— Што запелі? Так-бы даўно. Самому ахвота белыя скабы палічыць, вось загаду чакаю...

І вось прыбег да нас, неяк раніцай, Базыль Клім.

— Хлопцы, лафа—справа. Папаўненьне йдзе. Бачыш, на дарозе заварачваюць. Шапка мая іржой пакрылася, цяпер пачысьцім.

І сапраўды папаўненьне прыбыло.

А папаўненьне, вядома, якая справа. Бязвусыя, на грудзях—значкі,—камольцы, кажуць.

Прынялі мы іх, як і трэба. Па хатах разьмясьцілі. А Базыль Клім навучаць аднаго бязвусага сабраўся.

— Ты,—кажа,—шаблю трымаеш, а абходзіцца з ёй умееш?

Той хацеў сказаць, дык Базыль перабіў.

— Скажаш—знаеш; няпраўда твая. Выхваціў шаблю.

— Вось, глядзі, як: налева направа рубі!

— Промаху не павінна быць, а то галаву страціш.

А самае, што ня ёсьць галоўнае,—у папаўненьні адзін хлопец красаўцам быў, рыхт у рыхт, як баба. Адно сумлявалася: як гэта так, у штанох? Значыцца—ня баба.

Прышлося мне, братцы, з ім на аднэй кватэры стаяць. Думаю, вечарам пазнаю, разьдзявацца ня трэба.

Сяджу за сталом, і ён сядзіць. Ён кніжку чытае, а я мух ганяю. Сяджу час, другі, надаела. І прама да яго.

— Чаму спаць ня йдзеш?

Прабарматаў мне ў адказ—ня хочацца. Так і не даведаўся.

Раніцой у хаце маёй хлопцаў поўна,—пабачыць прышлі.

— Ня трусіць, хлопцы,—а сама—к кулямёту.

Як гэта так, баба ды ў штанох.

А Хведар Лапаць адчаканіў:

— Калі баба, дык толку ніякага. Куды ёй ваяваць, клопату толькі. Сядзела-б на печы, ды ня рыпалася. Баб'я справа—гаршкі ды яду варыць, а тут табе ваяка.

Яшчэ доўга талкавалі хлопцы. Як гэта так, у штанох.

Увашоў гэты самы, аб кім гутарка ішла. Заціхлі.

— Вы што, хлопцы, сып у кучу. Пагамонім ці што?

Тут Базыль Клім асьмеліўся, выпаліў:

— Ніяк ня ўцямім, баба ты ці не?

— Што вы, хлопцы, калі баба, дык што?

— Штаноў не палагаецца, спадніца па штату паложана,—прамовіў Хведар Лапаць.

— Нічога, і без спадніцы абойдземся. Так што, калі туга будзе, таксама ў крыўду ня дам.

— Вядомая справа, верым. Але ўсё гэта справа ня бабская. А што, калі прыпруць горача. Баба—стварэньне натуральнае, ня вытрымае.

— Ты, прыяцель мой, ня турбуйся, цябе прасіць ня буду.

Раззлавалася тут Манька ў штанох (так яе ахрысьцілі). Пенай пырскае ды к Лапцю.

— Ты ў мяне глядзі, за сабой лепш глядзі.

Ахнулі хлопцы. А ў Хведара Лапця ад такіх прамоў язык адабрала. Выручыў усіх нас з нялоўкага становішча камандзер. Ўвашоў у хату.

— Вы што тут абгаварваеце?

— Таварыш камандзер, як гэта ў штанох?

— А што ты, без штаноў хацеў? Ну, хлопцы, вестачку прынёс. Сягоньня рыхтавацца, заўтра выступаем, даволі сядзець.

III.

Зноў у бойках. Сьнедаем, палуднуем, вячэраем абавязкова з сьвінцом.

Манька, дык заўсёды ў першай лініі. Сядзіць каля кулямёта ды адклёўваецца. Сьмяецца—дзесятая лента на сходзе.

І строчыць, і строчыць. Баба, а б'ецца, любога за пояс заткне.

Дык вось, хлопцы, як камандзер наш загінуў.

Праўду кажучы, ні за што загінуў. Сволач загубіла.

Пагналі мы белых, а самі—на прывал у вёсцы, адрыхнуць крышку.

Разьлягліся, як мае быць. Выставілі варту. Белыя ў ваколіцах яшчэ шляліся, загэтым без аховы нельга.

Хведара Лапця на галоўны пост начальнікам назначылі, бо ён стары, а папаўненьне ўсё бязвусае.

Ну, і ночка выпала. Макрата, гразь па калені.

Дожджык, ды такі ёмкі, так і сыпле.

Хведар Лапаць і ўзад, і ўперад ходзіць свой пункт аглядае. Прахадзіў так з час, сухога месца на ім няма. Дрыжыць, мерзьне дык кажа:

— Чаго я тут ня бачыў? Хто ў такую пагоду пойдзе?

— Добры гаспадар сабаку ня выганіць. Давай, закурну ды падшамаю крышкі, ніхто й ведаць ня будзе.

А дождж, як назлосьць, льле і льле.

Пашоў Хведар у хату, захрапеў—і памінай як звалі.

Праз два часы па вёсцы пальба.

Адкуль? Выскачыў я з хаты.

На вуліцы ўсе ў кучу зьбіліся, дрыжаць і шэпчуць адзін аднаму.

Белыя ў вёсцы... наступаюць...

Прыбег камандзер, а з ім і Манька,

— Хлопцы, нас прадалі! На варту напалі. Ніякай панікі. Усе—на сваё месца і слухаць маю каманду,—пракрычаў камандзер.

Рассыпаліся ў рады і давай сыпаць. А белыя ўсё пруць.

Узмятнуў наш камандзер кучаравай галавой, бяжыць наперад,—і мы—за ім.

Не памятаю, братцы, што за ноч была. Толькі ведаю,—ноч была страшэнная. Біліся моцна.

Да раніцы адагналі белапагоньнікаў. Яны аддыхаюць, і мы аддыхаем.

Аглянуліся на свае рады—парадзелі вельмі, а самае важнае—камандзера-то нашага, усімі намі любімага, з намі няма

Узяў тут нас страх і няпэўнасьць.

Як без камандзера быць?

Выходзіць Манька на сярэдзіну.

— Іду туды, знайду яго.

— Што ты, Манька, на пэўную сьмерць ідзеш—пад самыя кулі.

Адгаварвалі доўга, а яна—хоць бы што. Іду й кончана.

Ня ўтрымалі—так і пайшла. Паўзком, паўзком да белых.

* * *

Праз поўгадзіны бачым—паўзе наша Манька, а на плячах—камандзер.

Белыя заўважылі—страляць пачалі. Сэрца ў нас не на месцы. Думаем, вось-вось і ўгодзіць, а яна ў бок.

Прыцягнула, а ў самой з рук кроў сочыцца.

Толькі камандзер наш быў мёртвым. Апусьцілі галавы хлопцы, насы павесілі.

А белыя зноў у бойку лезуць. Перапалохаліся мы зусім. Думаем вінтоўкі кідаць, камандзера няма, што рабіць.

Праз поўгадзіны бачым—паўзе наша Манька, а на плячох камандзер.

Тут Манька голасам слабым крыкнула:

— Ня трусіць, хлопцы,—а сама—к кулямёту.

Убачылі, што баба ня струсіла, а мы дык трусамі сталіся. Стыдна стала.

Загарэлася пажарам у нас у сярэдзіне—і давай шпарыць, і давай шпарыць.

Ня вытрымалі белыя, пяткі мажуць. А Манька каля кулямёту апошнюю ленту закладае. Уся кроўю сьцякла, каб не падасьпелі з дапамогай—уся-б вышла.

* * *

Віноўнік усяму гэтаму па сваей цемнаце быў, вядома, Хведар Лапаць. Гэта-ж ня жарт, пост пакідаць. Праўда, за гэта падзякі не далі.

А наагул, дзеткі, баба выратавала.
А пасьля, калі пыталі:
— Чаму Манька ў шганох?—
Хтосьці ў поўголаса:
— Рэволюцыя апранула.

**Н. Карабкоў.**

## Дни веселья ясные.

*(Частушки).*

Нынче праздник Октября
Вьются флаги красные
Что-то радостно с утра
В дни веселья, ясные.

По деревне бабий смех
Песни да гармоника
Охмелила радость всех
Но попробуй, тронь-ка!

День за днем бегут года
Нити жизни тянутся,
Слезы, муки и беда
Позади останутся.

Слышь, Катюша, восемь лет
Наши пролетарские
Протоптали горький след
В дни былые, царские.

Песни, праздник, знамена
Нынче вьются алые,
Изменились времена—
Не сравнить бывалые.

Раньше праздник,—в церкви звон
Пьянство, драки жаркие
Надоел нам вид икон,
Запылали яркие.

Раньше ныла голова
От побоев мужьиных
Наши женские слова
Никому не нужные.

А теперь за восемь лет,
Как все изменилося,
Женотдел и сельсовет
За нас заступилися.

Слышь, Катюша, мой совет:
В клубе много знаний,
Не читала ты газет—
Сходи на собрание

Нынче праздник Октября,
Вьются флаги красные,
Даже пляшет детвора—
Песенки прекрасные.

**Гришка Ладный.**

## Селькорка.

Тридцать лет, как в потемках ходила,
Не умела читать и писать,
На господ, на поповское рыло—
Много силы пришлось измотать.
В позапрошлом году Катерине
„Ликвидация“ живо далась,
Изменилася сразу картина
Для ее прозревающих глаз.
В Минске—городе в нашей столице—
Брат Василий кончает рабфак.
—Не молчи, дорогая сестрица,
А пиши обо всем, что и как.
Пропечатывать буду в газете,—
О неладном и ладном, давай.
Про порядки в читальне, в совете.
Про кулацкие шашни у вас.

И с тех пор, Катерина, в неделю
По письму отправляет в журнал.
—„Вот ехида, вот вредное зелье.
Что ей дела, как кто проживал.
Кулаки самогонку варили,
И село подпалили на смех.
Взяло за-сердце тут Катерину,—
Прописала об этом в письме.
Катеринин портрет поместили
В газете, на первом листе.
Девки, бабы ее захвалили,
С ней советывалися затем.
Девок, баб в БССР миллионы.
Не молчите, берите перо!
И тогда не посмеют вас тронуть,
Не посмеют грозить топором!

**А.**

# ДЕТСКИЕ ЯСЛИ И ПЛОЩАДКИ.

## Працы летніх вясковых ясьляў.

*(Калінінскае вакругі).*

У палове верасьня зачыніліся летнія ясьлі па нашай акрузе. Існавалі яны ў 6 пунктах 4 вёсках і дзьвёх комунах. Ахоплівалі больш 60 дзяцей і толькі ў аднэй комуне працавалі дрэнна. Сьмертнасьці дзяцей у ясьлях ня было. Балелі дзеці толькі ў першыя часы існаваньня ясьляў.

З маткамі сялянкамі вяліся бяседы, і яны атрымалі шмат ведаў па выхаваньню дзіцяці, таксама напрыкладзе працы саміх ясьляў яны бачылі, як трэба выхоўваць дзяцей. Колектывізм прывіўся к маленькім дзецям ясьляў. Нярэдка маткі дзівіліся і гаварылі: „Што не дасі дзяцёнку, усё ў ясьлі цягне, каб падзяліцца з таварышамі".

Амаль-што ва ўсіх ясьлях дзеці, нават самыя маленькія, навучыліся сьпяваць беларускую марсэльезу. Прыемна слухаць, як двох-трох-гадовыя дзеці зычна з натхненьнем сьпяваюць: „Ад веку мы спалі". Трэба адзначыць, што ў ясьлях дзеці сустракалі добрыя матчыя адносіны з боку пэрсоналю ясьляў. На сялянскім сходзе ў вёсцы Мазалава адна сялянка мне казала: Я раней ня думала, што можна кахаць, чужое дзіцё, як сваё, але-ж, як адчынілі у нас у вёсцы ясьлі, я гэтае бачу на прыкладзе".

Матэрыяльныя ўмовы ясьляў былі ня зусім добрыя: на кармленьне дзяцей было адпушчана мала грошай; але-ж нашыя загадчыцы экономныя гаспадыні—на 15 кап. у дзень кармілі дзяцей 4 разы. Прыходзілася мне запытваць у дзяцей: „Дзе ляпей жывецца: у дварэ ці ў ясьлях", і хлопчык мне адказаў на гэтае: „У ясьлях ляпей"; а калі далей запытала: „Чаму ляпей", ён мне адказаў: „У дварэ матка сварыцца і ня смачна есца".

Я лічу, што галоўным дасягненьнем працы вясковых ясьляў нашай акругі зьяўляецца тое, што яны адчынілі перад вачыма сялян хоць маленькі кавалак навога быту. Яны паказалі сялянцы, якая карысьць ёсьць у колектыўным жыцьці.

**Высоцкая.**

## Наши достижения.

*(Чашники).*

В нашем темном, бедном районе появились „Красные вестники" раскрепощения крестьянки: 1 детская летняя площадка и дет. ясли. Первая открыта на средства кооперации и шефа и обслуживает 25-30 детей—разных деревень. Крестьянки очень заинтересовались площадкой и обещали приносить иногда молока, а крестьяне привозили дрова. Руководят работой две делегатки: одна школьная работница, а другая крестьянка. Выбраны две матери для ознакомления с работой.

Детские ясли открыты при коммуне „Красный Борец". Придешь туда и просто душа радуется. Ребятишки чистенькие, беленькие, довольные скачут, играют. Деревня смотрит на ясли, как на благие начинания компартии и Сов.власти.

**Кликунец.**

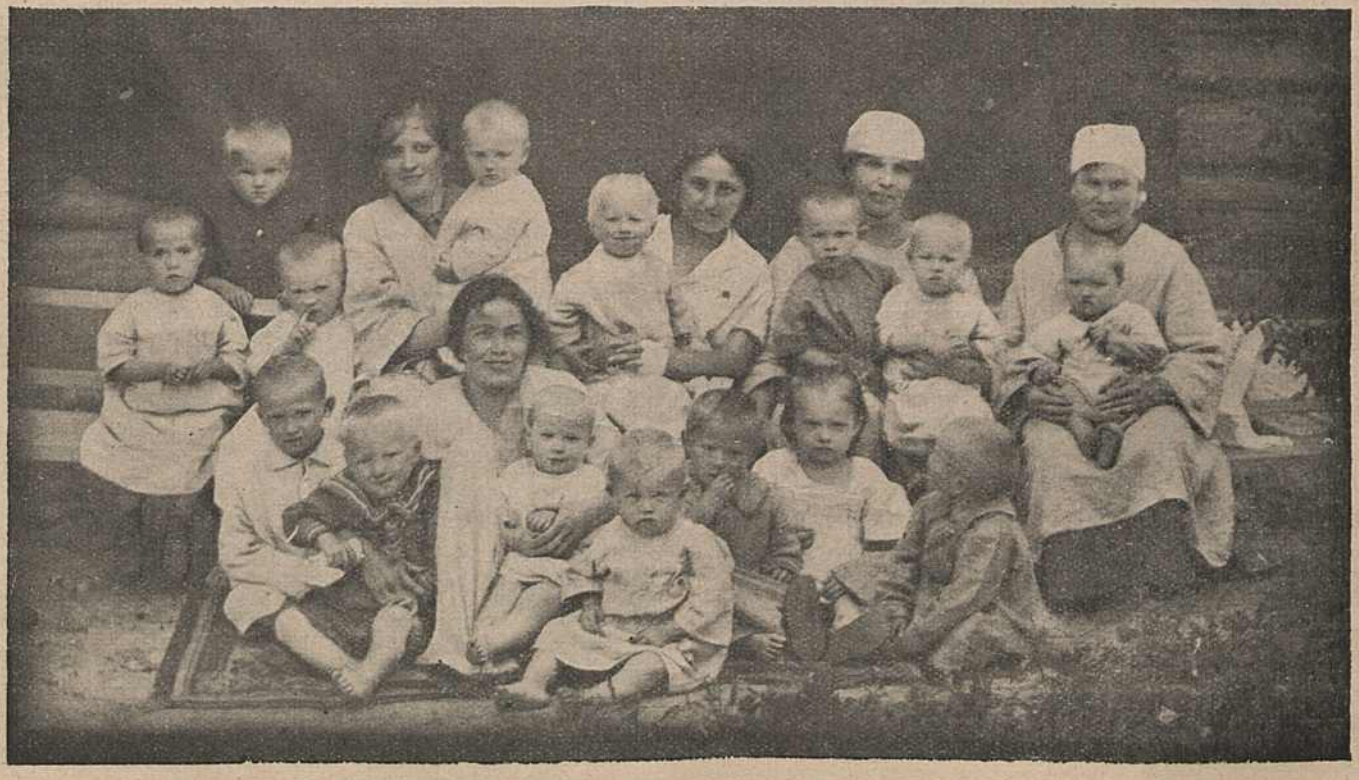

Пуховичский р-н. Новоселковские полевые ясли им. „Ильича".

Ясли в дер. Макаровичах, Петриковского р-на. Дети в спальне

## Вместо слез—слышен смех. *)

Хорошо сохранился графский дом. Уютные чистые комнаты, широкая веранда, около которой чинно стоят южные растения. Дом окружен красивым парком. Теперь здесь целый день неумолкаемый детский смех, топот маленьких ножек, голоса матерей. Здесь 28 июня 1925 года открылись полевые детские ясли, при совхозе „Красный Октябрь", на 30 человек. Около расположены деревни.

Утром в семь часов матери приносят своих детей. Сестра и няня сейчас же моют их и переодевают в чистое белье. Оживленно проходит детский завтрак. С большим аппетитом с'едают дети свою кашу, выпивают молоко с булкой и идут с сестрой на площадку в песок. Голенькие, освещенные солнцем, весело играют, валяются в песке. А те, которые еще не могут ходить сидят с няней около играющих детей. Время обеда. Все идут к умывальнику, моются и садятся за стол кушать свой бульон и котлету. Не помывшись дети не садятся за стол. Конечно не сразу привыкли дети к такому порядку. Дома ведь ели они грязными, не во время.

После обеда все дети идут в спальню, где чинно в ряд стоят детские кроватки с чистенькими матрасиками и простыньками.

Матери недоверчиво относились к такому явлению и говорили: „детей наверное чем-нибудь поят, чтобы они спали. Дома они никогда не спят". И много усилий приходится тратить руководителям для того, чтобы об'яснить матери почему ребенок спит после обеда.

Да и не только это приходилось об'яснять.

В первое время, когда открылись ясли, матери не хотели нести детей, боялись, что будут брать лишний налог, что детей будут бить. Первыми принесли совхозские женщины. Остальные долго тайком подсматривали, как ухаживают за детьми и, только убедившись, что детей не бьют, хорошо кормят, что дети чистенькие, стали приносить их.

**Работница А. Челышева.**

## Вместо 4-х—11 ясель.

*(Районы: Высочанский, Езерищенский и Сенненский).*

Витебским отделом здравоохранения были открыты 4 полевых ясель и расширены были постоянные ясли при коммуне „Красная Звезда".

Вначале не все крестьянки понимали значение ясель. На некоторых собраниях слышны были возгласы: „мы раньше вырастили детей без ясель и теперь нам ясли не нужны". Были разные кривотолки, слухи, распускаемые темными элементами деревни. Говорили: будут брать детей и их не вернут родителям, будут с родителей брать особые налоги за ясли. Наконец, были и такие слухи, что чуть ли не грудных детей так прямо и запишут в комсомол. Глупые толки рассеяла сама жизнь. Детей у родителей никто не отнимал. И чего греха таить, некоторые матери хотели совершенно оставлять своих детей в яслях на время горячей полевой работы. В комсомольцы детей не записали. Пусть подрастут—сами запишутся. А мнение крестьянок о яслях совсем изменилось. Везде выносились постановления: „ясли оставить и на будущий год". Некоторые крестьянки уже сейчас начали заботиться и подали заявления: „в будущем году принять их детей в ясли". Мужики от баб тоже не отстали. На собрании брали слово и твердо высказывались за ясли. И ясно почему. Чистенькие, здоровые, сытые и спокойные дети, обеспечивали спокойную работу матери на поле. На будущее лето по Витебскому округу утверждено 11 полевых ясель, на 15 детей каждые.

**Вигдорович.**

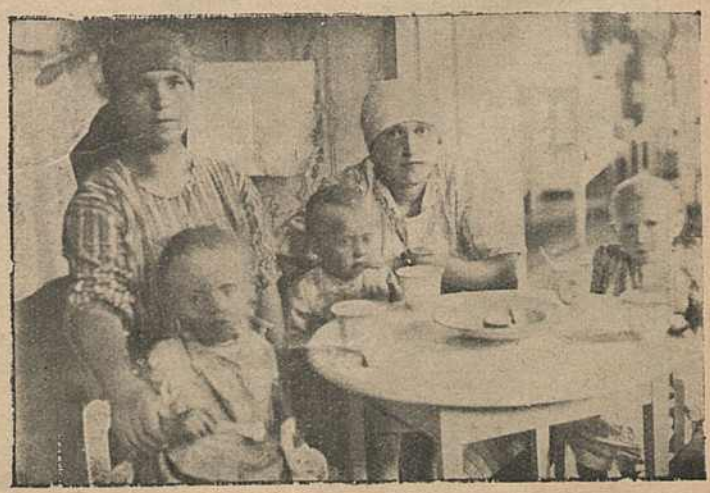

Дети в столовой.

*) Все описания относятся к летним яслям.

Полевые ясли в дер. Дубровки, Полоцкого округа. Родители и крестьяне в день открытия.

## Вот где выполнен лозунг „лицом к деревне".

*(Чаусский район).*

В селе Петуховке были открыты полевые ясли. Средств для этих ясель не было. Пришлось искать шефов. Задача была не из легких. Всякое учреждение, куда ни обращались отвечали: „живем строго по бюджету".

И все же ясли открыли. Трудно вспомнить при каких условиях пришлось начать работу ясель в этом селе. Какие только небылицы не мерещились крестьянкам вначале? „Отдавать детей в ясли—это позор. Кто знает: сегодня ясли, а завтра совсем в коммуну увезут. А может быть и продналог за это лишний платить придется, и где это слыхано, чтобы чужие незнакомые люди добросовестно относились к чужим детям". И многое еще говорили крестьянки. Но внимательное отношение персонала к детям успокоило их. Матери стали приходить, чтобы посмотреть, как живется детям.

И вот, мало-по-малу, работа начала давать разультаты: детишки стали поправляться, стали чуть свет проситься в ясли. Малыши, которые говорить не умеют, тянулись ручонками к яслям. Матери постепенно начали любоваться яслями, почувствовали всю пользу чистоты и правильного вскармливания и ухода за детьми.

Любовь к яслям росла не по дням, а по часам. С матерями проводились беседы. Очень часто в воскресенье, вместо церкви, они приходили в ясли и просиживали целый день. „Рассказывайте, рассказывайте", говорили крестьянки „мы тоже хотим знать, что делается на белом свете и что такое сов. власть, а то наши мужья говорят, что нам этого знать не надо. Нет, и мы хотим знать все".

Кроме того, ясли дали большую пользу селу тем, что лечили и помогали советом, и во время к врачу направляли. Во время полевых работ крестьяне очень болеют от небрежности, от невежественного образа жизни. Особенно распространилась в это лето в нашем селе болезнь глаз, называемая кон'юнктивит. И больше 300 чел. прошли через руки зав. яслями и вылечились.

В деревне, расположенной далеко от города, где никакого медицинского пункта нет, знахарство и предрассудки занимают центральное место. Но почувствовав ту огромную пользу, которую дали ясли, крестьяне, у кого даже детей там не было, полюбили ясли, как свое что-то родное. Очень часто из соседних деревень приходили смотреть ясли и один вопрос всегда ставили: „А будет-ли и у нас это когда нибудь?"

Три месяца работы прошли, как три дня. Не безынтересно прошло и закрытие ясель. Придя на прощальный вечер крестьянки и даже крестьяне всплакнули: „Вы открыли нам глаза, теперь мы поняли, что такое Советская власть, что она стремится не на словах, а на деле оказывать нам такую большую помощь".

Да, и к нам в Петуховку луч солнца проник. Это есть кусочек нового быта—говорили они на прощанье.

Работница ясель **А. Липник.**

# Деткоммуна беспризорных им. Червякова.

В гор. Могилеве за бараками, за линией железной дороги, а значит, уже за чертой города есть коммуна беспризорных детей им. Червякова. Небольшой деревянный дом с несколькими строениями на дворе. Была здесь когда-то дача богатого купца, а сейчас 38 детей, взятых с вокзала, с улицы, не имеющих ни родителей, ни крова, создали здесь большую дружную семью, нашли ласку, уют и кров.

Бсепризорный

Коммуна еще молода. Году еще нет, а уже прочно пустила корни, растет и ширится.

А как трудно было создать ее! Чего это стоило! Недалеко от города расформировывается совхоз. В женотделе у кого-то блеснула счастливая мысль о взятии совхоза под деткоммуну для беспризорных. Горячо принимается женотдел, поддерживаемый зав. детдомами, за создание коммуны. Над нами смеялись: „Совхоз расформирован за убыточностью, а вы с беспризорными, взятыми с улицы, не умеющими трудиться, хотите создать коммуну". Но все-же совхоз получили.

Лотереями, спектаклями, пожертвованиями собрали нужные средства и коммуну создали. Сейчас там 18 девочек и 20 мальчиков. Коммуна содержится на свои средства. Все хозяйство, с прекрасной молочной фермой и культурными огородами дети ведут сами. Снабжают молоком дом отдыха, больницу, детдома. А в будущем коммуна мечтает о молочной в городе и собственной сыроварне. Доят коров и ухаживают за ними сами девочки.

У коммуны 15 десятин земли под огородами, так что картофелем и овощами коммунары обеспечены на целый год. 60 дес. пахотной земли разбито на 8-миполье, 35 дес. под садами, 8 свиней, 18 лошадей. Собираются открыть кузницу, столярную, швейную.

Летом, чтобы не обременять детей чрезмерной работой и не нанимать поденных, которым в горячее время приходится платить большие деньги, в подмогу берут арестованных, но таких, которые не могли-бы оказать на детей плохого влияния.

Вот и все хозяйство деткоммуны. Одно плохо. Нет самого главного—нет учебы, нет опытного воспитателя-педагога, которому можно было-б с легким сердцем доверить воспитание ребят. Нет книг, тетрадей, нет Ленинского уголка. Идет зима—что тогда делать? Есть у ребят шеф—пищевик. Скверный, говорят, шеф.

Совсем забыл о своих подшефных. А стыдно забывать!

Вот они дети, бездомные, собранные со всех концов СССР, случайно соединившиеся в одну семью. Вот белокурая Настенька—белорусска. С раннего детства приютница детдома. Жила в Ромнах в детдоме. Оттуда отослали к отцу. А дома мачеха житья не дает. Ушла из дома, пришла в отдел и заявляет:

— Делайте со мной что хотите. И взяли. Настенька бедовая девочка и уже хлеб умеет печь.

Хороший, вкусный хлеб.

А вот тихий скромный Залир Рахмажулин—татарченок. Жил в г. Уральске. Пришел Колчак, разбил дом с огородом и семья переехала в деревню. Потом „этот ужасный голод на Поволжьи. Из семьи почти все вымерли, а он попал сюда. Посылал письма домой—ответа нет.

Доят коров и ухаживают за ними сами девочки.

А если пришлют—поеду. Но только обратно вернусь. Здесь лучше.

И так все ребята. Никто не хочет уходить. Даже обижаются, если спросишь об этом.

Это громадное достижение. Вырвать из уличной среды, и так их заинтересовать, что быне тянуло опять на улицу. Придет зима—будут учиться, а потом пошлют на производство, в рабфак. Там, в прошлом—темно и жутко, а в будущем — светло и ясно: стать честными, смелыми и трудолюбивыми гражданами.

З. С.

## Площадка для туберкулезных детей.

*(Могилев).*

Среди многих открытых за лето площадок, площадка для туберкулезных детей, особенно выделялась и невольно радует сердце. Открыта она на средства, поступившие от туберкулезного трехдневника.

На одной из чистых улиц, где много зелени, много света, среди садов в беленьком уютном особняке, в помещении туберкулезного диспансера стало весело и оживленно. Дети наполнили своими звонкими голосами не только свой сад и площадку, но и прилегающий переулок.

Пришло их очень много, а больше мест чем на 30 человек не хватало. Принимались дети только больные туберкулезом или дети родителей больных туберкулезом и потому предрасположенных к этой болезни.

Все дети приходят к 10 часам, принимают душ. Затем им измеряют температуру. После завтрака из двух блюд они летом принимали солнечные ванны. Бледные тельца, исхудалых детишек за какие нибудь две недели и становятся коричневыми. Каждый день они полчаса работают на воздухе. Надо почи нить свои койки, вскопать грядки, подре зать цветы. Затем игры. К трем часам обед из 3-х блюд. После обеда полный отдых или как его здесь называют „мертвый час". Физкультура, игры, снова душ. Перед уходом домой дети пьют молока, а к 5-ти часам по домам. Так проходит весь день. Дети заметно окрепли.

Вот девочка Тоня 6 лет, карапуз с красными щечкими и веселыми глазенками, а рядом ее сестра, Маня 9-ти лет, а на вид больше 7-ми дать нельзя. Бледная, худенькая. У нее сегодня очень важное и серьезное лицо. Она сегодня дежурная, оттого так много достоинства в личике.

— „Тебе здесь хорошо?

— „Очень хорошо и поесть можно хорошо и вкусно", потом добавляет „раньше была я скучной, скучной, а теперь веселая стала". Здесь очень весело, гораздо лучше, чем дома.

Эта площадка—большое дело. Вырвать из когтей туберкулеза, хотя бы только 30 детей —важное начинание. Много еще придется поработать, чтобы дать всем нуждающимся возможность поправиться. Не мешало бы подумать о существовании этой площадки на зимнее время.

Дети за обедом и на солнышке.

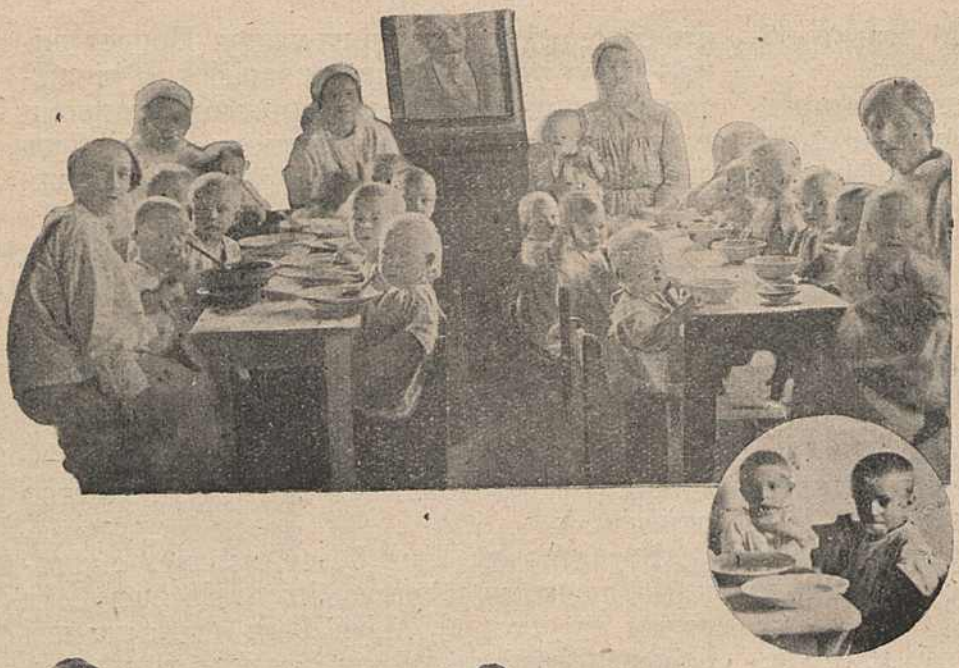

## Ясли.

Революция свершилась,
Власть в руках труда...
Вместе с нею прекратилась
Женская страда.

Для того, чтобы легче было
Бедным матерям,
Власть рабочая открыла
Ясли малышам.

В этих яслях видят детки
Любящий уход...
Что же дома? Был, как в клетке,
Маленький народ.

Сбросив лишнюю заботу
О своих птенцах,
Мать спокойно на работу
Направляет шаг.

Жизни новая картина
Сразу скрасит век;
Ведь она, как и мужчина—
Тот же человек.

Потому-то и решают
Ясли открывать—
Ведь они раскрепощают
Женщину и мать.

**Павел Созыко.**

Наши де.ксие ясли и сады.

**Сотни тысяч крестьянок должны принять в этом году участие в советском строительстве.**

# ЧТО ПИШУТ О ЯСЛЯХ

Никак нельзя обойти молчанием наши Бобруйские ясли имени Крупской, которые существуют уже год. Сколько забот сняли они с плеч матерей, которым не приходится теперь нести с собой детей в прачешную и сажать около грязного белья, как это было раньше. Она спокойна за ребенка, зная, что он сыт, досмотрен. Правда, ясли малы, всего на 25 человек и не могут удовлетворить многих матерей, но и они были открыты с большим трудом.

Приходилось урывать на содержание ясель то в одном, то в другом месте. Часто матери беспокоились: а вдруг закроют? Куда детей носить? Конечно, всячески приходилось успокаивать их: „не может этого быть. Окрздрав не допустит. Где нибудь еще выкроят средств до бюджетного года". Матери иногда сами шли навстречу и с радостью вносили свою трудовую копейку для игрушек детям. Наконец, дожили и до бюджетного года, и вместо того, чтобы думать: „что, если вдруг...?". Окрздрав еще больше пошел навстречу и сделал капитальный ремонт, после которого ясли приняли совершенно другой вид. Мать-работница сознала, что только через ясли она сможет принимать участие в общественной работе. Таких постоянных ясель не мешало бы иметь в деревне, где бы крестьянка могла смотреть на ясли, как на нечто раскрепощающее. От имени матерей приношу глубокую благодарность, как Окрздраву, так Окрженотделу, который большое внимание уделяет детским домам.

**Михайлова.**

При фабрике „Звезда" ст. Копцевичи организована детская площадка на 30 человек. Занятия на площадке происходят 6 часов в день. Установлено поочередное ежедневное дежурство матерей

**Участница.**

В международный день кооперации Оршанский центральный рабочий кооператив (ЦРК) открыл на свои средства детплощадку на 60 человек. На площадку принимаются дети только членов союза. Мать, отводя ребенка на площадку, получает возможность уделить больше внимания общественной и домашней работе.

Так кооперация раскрепощает женщину от домашней кабалы. Поняв значение кооперации, женщина станет ее лучшим другом и увеличит ее ряды.

**Соломонник.**

При открытии ясель в деревне „Слобода", Заславльского района, матери никак не хотели носить туда своих детей. Одна крестьянка догнала своего мужа, несшего ребенка в ясли и пыталась силой отнять его. Но, встретив должный отпор со стороны мужа, она безнадежно кричала: „Дай, хоть последний раз поцелую".

Но хорошая работа ясель оказались лучшей агитацией за ясли и при закрытии, крестьяне и крестьянки вынесли следующую резолюцию:

„Мы, граждане деревни „Слободы", заслушав отчет о детских яслях, убедившись, что действительно наша Советская власть идет навстречу деревне, которая находилась во тьме и невежестве, благодаря царизму и заботится о благосостоянии и воспитании наших детей—будущего здорового поколения.

Выражаем глубокую благодарность Советской власти за заботу о наших детях и в будущем просим, чтобы детские ясли были закреплены за нашей деревней. Да здравствует Советская власть, Да здравствует здоровое поколение".

**Рудерман и Голубицкий.**

Полевые детские ясли в отсталой глухой деревушке Кузьмичи, Каролинского района, оставили хорошее впечатление. Матерям и детям жаль было расстаться с ними. При закрытии, они просили в будущем году открыть ясли пораньше и увеличить их, обещая поддержку.

Шефу—ячейке КПБ при совхозе Всеработземлеса Мозырского округа была послана письменная благодарность. Дети в яслях поправились в весе, стали „вежливыми в обращении".

**Колбасин.**

Глусская детплощадка прожила всего два м-ца. Посещало площадку до 70 детей. Самым больным вопросом в жизни площадки было неимение средств. Отпущенные Наробразом 30 руб. оказались каплей в море. Недостающие 30 руб. пришлось разложить на матерей, из которых 20 руб. было не собрано.

Достижения детплощадки были. Дети рисовали, лепили. Родители остались довольны площадкой и просили продлить площадку и на зиму.

**Бендва.**

В августе ясли № 2 праздновали свой трехлетний юбилей. На торжественном открытии после капитального ремонта здания состоялся выпуск 25 детей.

Матери, со слезами радости, благодарили Советскую власть за ее заботы о пролетарских детях и отмечали внимательное отношение к детям со стороны администрации и персонала.

**Ф. Брандборовская.**

# СТАРОНКА ЮРЫДЫЧНАЙ ДАПАМОГІ.

## Што павінна ведаць сялянка аб разьдзелах сялянскіх гаспадарак.

Па нашых законах мужчына і жанчына маюць зусім аднолькавыя правы на зямлю для вядзеньня на ёй сваёй працай сельскай гаспадаркі. У даўнейшыя часы сялянка хоць і працавала нараўне з мужчынай, а праў ніякіх ня мела. Цяпер-жа ўсе асобы, якія ўваходзяць у сямейна-працоўныя аб'яднаньні альбо, як кажуць, у сялянскі двор, маюць аднолькавыя правы. Жанчына так, як і мужчына, калі яна сябар двара, дык яна мае права і на зямлю гэтага двара, і на будынкі і на сельска-гаспадарчыя прылады, нараўне з другімі сябрамі двара.

Калі жанчына з аднаго двара выходзіць замуж і пераходзіць у склад другога двара, дык яна набывае гэта права ў новым двары, але за тое траціць у старым. Прадстаўніком двара па яго гаспадарчых справах можа быць і мужчына, і жанчына. У нашым быту звычайна прадстаўніком двара бывае мужчына (акрамя тых двароў, дзе маці-ўдава зьяўляецца сама гаспадыняй). Але па закону, калі мужчына гаспадар двара нядобра вядзе гаспадарку, п'янствуе, разбурае двор, тады раённая зямельная камісія, па заяве астатніх сяброў двара і довадаў сельскага Савету, можа замяніць такога прадстаўніка другім сябрам двара, а гэта значыць і жанчынай. Гэта сваё права—быць прадстаўніком двара, па гаспадарчых справах, кожная сялянка павінна ведаць. Павінна ведаць сялянка аб сваім праве пры разьдзелах. Аб ім мы і пагаворым.

Наша дзяржава стараецца падняць сельскую гаспадарку. Яна хоча паставіць сялянскі двор у такія ўмовы, каб яму лягчэй было разьвівацца, каб кожная асобная гаспадарка з кожным годам расла і ўмацоўвалася. Загэтым дзяржава сочыць за тым, каб ня было такіх разьдзелаў, якія разбурюць згуртаваную гаспадарку, крышачы яе на зусім дробныя вучасткі.

Дзяржава ўстанаўлівае (лічачыся з умовамі кожнай гаспадаркі) пэўную мяжу велічыні гаспадаркі, пры якой гаспадарка ніякім чынам не павінна драбіцца. Калі прыходзіцца выходзіць з такой недрабімай гаспадаркі, выходзячы з двара, сябра яго, мае права патрабаваць выплаты грашмі, альбо натурай за належачую яму долю маемасьці (але ні ў якім разе за зямлю).

Гэта трэба ведаць і пры разводах, калі разьведзеная жонка ня хоча заставацца ў гаспадарцы свайго быўшага мужа.

Калі пры разводзе і выхадзе з двара жанчына ня можа дагаварыцца з дваром аб разьмерах выплаты, калі двор ня хоча добравольна згадзіцца з ёй, тады трэба перадаць справу ў раённую зямельную камісію. Камісія справу разгледзіць і скажа колькі патрэбна выплаціць.

У інтарэсах сялянскай гаспадаркі—дзяржаве наогул нявыгадны разьдзелы, нявыгадна драбленьне асобных гаспадарак. Часта загэтым здараецца, што разьведзеныя жонкі застаюцца сябрамі двара быўшых сваіх мужоў. Але часта бывае й так, што разьведзенай жонцы, застаўшайся пры гэтым дварэ, жыцьця не даюць. Усякім чынам яе зьневажаюць, несправядліва да яе адносяцца, лічаць яе лішняй і чужой. Бываюць здарэньні, што і б'юць яе.

З гэтым дзяржава лічыцца і йдзе на спатканьне сялянцы ў яе жаданьні аддзяліцца ад двара.

Калі пасьля разводу разьдзел зроблен добравольна і калі ўмовы разьдзелу не пярэчаць закону (іначай кажучы, калі разьдзелам не парушаецца ўся гаспадарка), дык такі разьдзел трэба проста зарэгістраваць у раённым выканаўчым комітэце. А калі пры разьдзеле няма згоды, тады трэба жалабу аб разьдзеле накіраваць у раённую зямельную камісію.

Разьдзел працоўнага сялянскага двара выяўляецца ў разьмеркаваньні між сябрамі двара ў асобнае карыстаньне зямлі і маемасьці, якая раней знаходзілася ў агульным карыстаньні ўсяго двара. Маемасьць, якая прызнаецца асабовай прынадлежнасьцю асобных сяброў двара, здабытая на іх асобныя сродкі, разьдзелу не падлягае; напрыклад, адзежа і інш.

Пры трэбаваньні разьдзелу, трэба помніць, што разьдзелы зямель дапускаюцца толькі тады, калі той, хто выходзіць з двара, зможа ўтварыць новую гаспадарку на выдзеленай яму зямлі. У іншых-жа выпадках можа адбывацца толькі разьмеркаваньне маемасьці двара, а не разьдзел яго.

Вось усё, што трэба ведаць кожнай сялянцы аб сямейных разьдзелах гаспадаркі.

**С. Шамардзіна.**

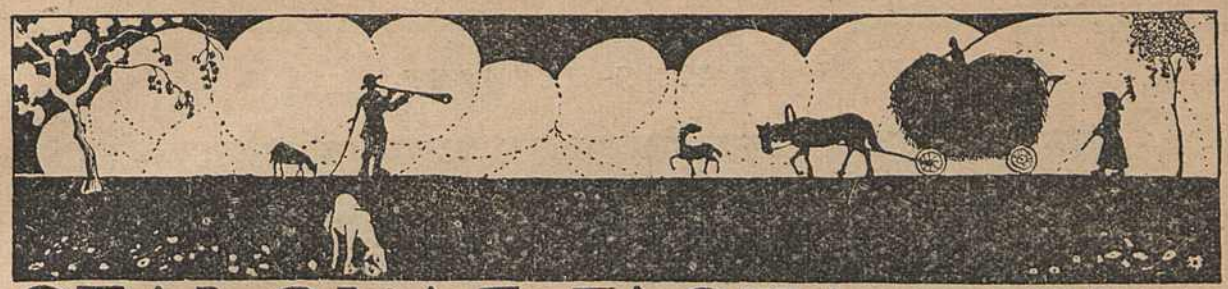

# СЕЛЬСКАЯ ГАСПАДАРКА

## Клопаты аб утрыманьні быдла ў зіму.

Хутка падыйдуць марозы, пара паклапаціцца аб тым, каб быдла знашло належнае ўтрыманьне. Вядома ўсім, што калі мерзьне жывёла, дык яна траціць шмат цяпла свайго цела; на папаўненьне цяпла ідзе частка харчоў, праз гэта харч хутка скарыстаецца і жывёла пачынае галадаваць і лёгка можа захварэць, папсавацца.

У халодным хляве карова, за ўсю зіму, павінна зьесьці на 12-15 пудоў сена больш, каб ня худзець і каб ня спыніць удой. Апрача гэтых страт харчоў і зьніжэньня ўдояў, трэба падлічыць страты ад затрыманьня ўзрастаньня маладняка і страты ад хваробы і памораў на жывёлу. Дасьледжана, што на кожны градус ніжэй 8 градусаў цяпла ў хляве адна карова патрабуе ў дзень на 1-1$^1/_2$ фунта больш сена, каб даць тое, што яна дала-б у цёплым хляве. Значыць, калі ў хляве замярзае гной ці вада, калі ў хляве стаіць мароз у пяць градусаў, карова патрабуе на 12-15 фун. або і на 20 ф. сена больш у дзень, а ўва ўсю зіму гэта будзе значная страта.

Вось чаму ў зіму быдла не дакармліваецца і на вясну траціць палову сваёй вагі і сілы; вось чаму псуецца нашае малочнае быдла, а з ім і гаспадарка. З прычыны халодных хлявоў у сялян нельга перавесьці ацёлы кароў на пачатак зімы, калі атрымоўваюцца лепшыя цяляты, якія да пашы могуць добра падрасьці ў цяпле. І апрача гэтага зімнія ацёлы павялічылі-б удоі зімой, калі цана на малако надта выгодная.

### Як палепшыць хлявы на зіму.

Калі хлеў надта вялізны, і вецер у ім гуляе і дзьмухае з усіх кутоў, дык можна яго перагарадзіць, каб зьменшыць. Абавязкова трэба паслаць паталкі з жордак ці дошак, пазамазваць у іх шчыліны, насыпаць пяску, торпы, мякіны і інш. У сьценах усе шчыліны трэба пазатыкаць пакульлем, пазабіваць дошкамі, дзьверы паабшываць матамі і старымі мяхамі; як гэта зрабіць, вядома ўсім. Хто з сялян каля сваёй хаты не клапоціцца на зіму? Трэба і каля хлявоў паклапаціцца. Трэба паклапаціцца, каб разам зрабіць і зашкліць акно ў хляве, бо калі ў хляве сьветла, лепш выконваць догляд за быдлам, і быдла стаіць не такім панурым, не затрымоўваючы рухаў і працы свайго цела. Калі ёсьць магчымасьць, робяць праз паталок і дах трубу для асьвяжэньня паветра. Каб не паіць скаціну халоднай вадой, можна ставіць у хляве бочку для вады, каб яна праз 2-3 дні награвалася. Аб усім гэтым ёсьць шмат цікавых кніжак.

### Як карміць быдла ў зіму.

Шмат харчоў губіцца ў зіму праз тое, што іх кідаюць пад ногі скаціне, ня робячы кармушак і з карытам з рашоткай каб прывязаная скаціна спакойна і ў парадку ела. У кармленьні быдла ў зіму трэба быць надта ўважлівым, бо калі мала даецца харчоў, быдла жуецца, не раздойваецца, а калі даецца надта многа, быдла тлусьцее або малако абходзіцца гаспадарцы вельмі дорага.

Расходваць харчы трэба паводлуг запасаў і патрэбы; запасы харчоў трэба рабіць у восень, калі яны танейшыя. Патрэбы на кожны дзень карове разьлічваюцца па лёгкаму способу, які ўжываецца ўжо даўно дацкімі сялянамі. Яны даюць на кожныя тры пуды вагі каровы па аднэй зернавай адзінцы, гэта штось каля фунта высевак, і на кожныя тры фун. ўдою яшчэ па эднэй адзінцы. Гэтую кармовую адзінку можна набраць хоць з якіх харчоў: яна раўняецца па спажыўнасьці 4-6 фунт. бульбы, 3-4 ф. сена або мякіны, або яравой саломы, 4-5 ф. азімай саломы, тры чвэрці фунта макухі, 10 ф. буракоў і г. д.

## СТАРАЯ ДЕРЕВНЯ.

Многополье поможет крестьянству выбраться из нужды.

Значыць, карове ў 18 пудоў вагі з удоем у 15 фун. у дзень трэба 11 адзінак, што можна падабраць, напрыклад, гэтак: сена луг.—12 ф. на 4 карм. адзінкі, саломы—5 фун., на 1 карм. адзінку, мякіны—3 фун., на $^3/_4$ карм. адзінкі, высевак—$2^1/_2$ фун. на $2^1/_2$ карм. адзінкі бульбы—10 ф. на $2^1/_2$ карм. адзінкі, а разам усяго на $10^3/_4$ карм. адзінак. Па гэтым прыкладзе можна разьлічаць штодзенную дачу харчоў кожнай карове з рознымі ўдоямі; можна рабіць замену харчоў і разьлічыць запасы харчоў для сваіх малочных кароў.

Задаваць харч трэба ў пэўную пару дня. У зіму лепш карміць два разы, закладаючы сена ці саломы на ноч; цеплаватай вады можна даваць па ахвоце каровы; ня трэба ганяць кароў па сьлізкай дарозе на раку паіць; у добрую пагоду трэба выганяць на 1-2 гадзіны на пагулянку.

Мажліва часьцей трэба чысьціць кароў ад пылу і ад бруду, які шкодны для здароўя і для якасьцяй малака.

Вось галоўныя перасьцярогі, каб ня мець страты ад быдла. Але трэба яшчэ раз успомніць, што праз дзюравы хлеў у зіму ўцякае шмат сялянскага дабра.

**Ластоўскі.**

**Крестьянка! докажи, что ты в совете, совхозе, кооперации умеешь быть такой же полезною, как на пашне и в избе.**

# Домашняя аптечка.

В каждом хозяйстве всегда имеется иголка и нитка на тот случай, когда приходится что-либо зашить или пришить. Во многих хозяйствах имеется молоток или топор, чтобы что-нибудь приколотить на случай надобности.

Но очень, очень редко вы найдете в каком-либо хозяйстве самое простое лекарство на тот случай, когда кому-либо сделается дурно, или у кого нибудь появится внезапная боль. Со вшиванием пуговицы, или со вколачиванием гвоздя можно еще подождать, но если человеку сделалось дурно, то необходимо ему немедленно оказать помощь. Кроме того, иногда эта помощь нужна в ночное время, или в деревне, которая отстоит далеко от аптеки и в которой нет даже фельдшера. Поэтому в каждом хозяйстве необходимо иметь наготове некоторые самые простые лекарства и каждой работнице и селянке надо знать, когда и как их надо употреблять. То-есть в каждом хозяйстве должна быть домашняя аптечка. В этой аптечке должны находиться следующие лекарства:

1. Эфирно-валериановые капли. Принимать в полрюмке воды по 20 или 25 капель для взрослого человека, а для детей по 10 капель. Их дают, когда человеку делается дурно, когда он бледнеет, после потери крови и вообще при слабости и головокружении.

2. Нашатырный спирт. Его дают **только нюхать** при обмороке, общей слабости и головокружении.

3. Капли Иноземцева. Принимать по 15 капель в полрюмке воды при поносе, при болях в животе.

4. Капли датского короля. Давать по 30 капель при кашле.

5. Хинин. Принимают два или три раза в день по одному порошку или облатке при головной боли, или при повышенной температуре.

Детям не давать.

6. Аспирин. Принимать два или 3 раза в день по одному порошку при головной боли, при повышенной температуре, при насморке, при ломоте в костях. После этого на другой день не выходить на двор.

7. Иод. Этим лекарством надо смазывать свежий порез, ссадину, царапину и всякую раночку. Надо на спичку или лучинку намотать вату, смочить иодом и смазать пораненное или порезанное место.

8. Вата. Ее надо иметь в каждом хозяйстве, но держать в чистоте.

9. Компрессная бумага. Она необходима для согревающего компресса (вместо клеенки).

10. Горчичники. Их употребление всем известно (при болях в спине, в груди и пр.).

11. Сода. Ее употребляют внутрь при изжоге, отрыжке, при болях под ложечкой. Принимают по полчайной ложечке и запивают водой. Соду еще употребляют наружно при ожогах. Ею надо присыпать обожженное место.

12. Борная кислота. Растворяют одну чайную ложку борной кислоты на стакан горячей воды и, когда этот раствор остывает, им полощут горло, или обмывают раны.

13. Английская соль. Употребляют столовую ложку на полстакана воды при запорах.

14. Цинковая мазь. Нужна для смазывания язвочек, болячек и разных ран.

Каждое из этих лекарств употребляется лишь в экстренных случаях. Но отсюда не следует, что, имея домашнюю аптечку, можно обходиться без совета врача. Все эти средства помогут только на короткое время.

В продаже имеются уже такие готовые аптечки с указанием способа употребления каждого лекарства.

Продаются в каждой аптеке и аптекарском магазине по 2 рубля за аптечку.

Д-р **М. П.**

# ПАШТОВАЯ СКРЫНКА.

**Рубин**. Ваша статья о рабкорах не подошла. Переслана нами в „Спутник Рабселькора". Пишите о вопросах, которые в данное время больше всего интересуют жен рабочих.

**Тов. Досиной**. *„Больше внимания женщине"*— не пойдет. Для устной газеты, (где вы читали ее) она очень хороша, но для журнала нужна более убедительная статья.

**Хае Мукасей**. Ваше стихотворение *„Октябрь"* не пойдет. Пишите лучше прозой.

**Ее-же**. *„Праздник у швейников"*. Поздно получена, потому не пойдет.

**Левиковой Нине**. Ваша заметка о сельско-хозяйственной выставке не пойдет, на эту тему уже напечатана другая заметка. Пишите нам еще.

**Н. Жичко**. Ваша заметка не пойдет. По этому вопросу очень много писалось. Пишите еще о других сторонах нового быта.

**Лапицкому**. „Последний прощальный вечер" не пойдет. Запоздала.

**Вереневу** 2-му. *„Лед тронулся"* не пойдет. Почти вся заметка состоит из общих рассуждений. Такие заметки мало убедительны. Давайте в заметках больше интересных фактов о работе и жизни вашей деревни.

**Н. Зубову**:—*„Итоги"* не подошло. Ни одного интересного факта из жизни ваших женщин, а этих фактов наберется достаточно у вас. По вашей просьбе пересылаем заметку в журнал „Коммунистка".

**Ермолаеву**. „Конференция женщин" не пойдет. Вы пишете, что крестьянки высказывались, вносили предложения, уходя, делились впечатлениями. Но что говорили крестьянки, какие именно предложения вносили, какие недостатки отмечали, об этом вы не пишете. Основное для заметки это не порядок дня, а настроение крестьянок, их работа.

**Люцеровой**. Заметку *„Немного, но хорошо"* вы написали живо, но вы ограничиваетесь общими рассуждениями а потому она не может быть напечатана. Пишите лучше о работе этих общественниц, что нового они внесли в жизнь деревни.

**Сивец**. *„Успаміны"* 19—20 гадоў ня будуць зьмешчаны, спазьніўшыся. Пішэце.

**Мироненко и Третьяковой**. „Сельско-хозяйственный кружок" пойдет в следующем номере журнала.

**Ефимовой**. „Рабочая печать"—не пойдет, пишите о фактах участия женщин в печати, об организации стенных газет и работе в них работниц.

**Муравейко**. „Ваша заметка направлена в газету „Звезда".

**Горлышевой**. *„К новой жизни"*—не пойдет. Пишите больше о фактах. Общие рассуждения никого не убеждают. Пишите о работе вашей фабрики, о поднятии производительности труда, о поднятии квалификации работниц, о выдвижениях, о быте и пр.

**Козловой**. *„О панах"*—не пойдет, заметка запоздала.

**Н. Р**. *„Как провели мы конференцию"*—не будет напечатана, запоздала. Вы пишете в сентябре о том, что было в июле. Необходимо писать о фактах немедленно, не откладывая в долгий ящик.

**Мане Штейнгарт**. Ваша заметка *„Рабкорка в деревне"* отложена. Напишите об этом более подробно. Укажите, какие вопросы поднимает крестьянка на собраниях, когда вы приезжаете к ним, как ведется работа. Если дополните новыми фактами, то напечатаем.

Заметка *„Пожорная, обрати внимание"*—не пойдет. Пример который вы привели, что бы указать на слабость пожарной команды, не совсем удачен. Из вашей же заметки очевидно, что опасности действительности не было и потому Начальник дружины так легко отнесся к этому факту.

**Файнберг**:—*„Наша первая конференция"*—пойдет. Пишите больше о самой работе крестьянок, об условиях этой работы.

**Ей же** *„Без лошадей на машине"*—не пойдет, мелкий факт, не стоющий внимания.

**Н. Жакович**. Ваша заметка: *„На стеклозаводе"* запоздала. Напишите лучше об условиях труда на вашем заводе, о жизни и быте работниц, о поднятии производительности труда, о женщинах-выдвиженках.

**Сялянке Вольбэ**. *„Памятка паноў"* ня будзе зьмешчана. Шмат разоў пісалася аб гэтым. Пішэце лепш аб жыцьці і працэ піанэраў.

**Дементьевой**. *„В Пропойске"* не пойдет. Вы пишете, что женский актив постановил сделать очень многое, но ведь постановить можно много, а выполняется ли это? Вот о чем нужно писать. Напишите, как эти постановления проводятся в жизнь.

**Аркадию Красавику**. Рассказ *„Протянула"* не подошел. Вы пишете о таком факте, который редко случается. Пишите лучше о простой повседневной жизни работницы и крестьянки. Сумейте в художественной форме передать жизнь работницы, как она обремененная семьей, работая на заводе, выкраивает время для своей учебы, общественной работы. Это будет лучше и ближе работницам и крестьянкам. А писать рассказы, вы можете.

**А. Кацук**. *(Пропойск)*. Ваша заметка. *„Проснулись"* не пойдет. Пишите о самой работе и достижениях, организованных секций.

**Лидии Янушевич**. Просьба зайти в редакцию журнала.

**Лапіцкаму**. *„Ад джупла да працы"*, пасылаем да рэдакцыі „Звезда".

**Паскребко**. *„Селькорка"* (стихотворение) не подходит.

**Ольге Гриневич**. *„Разноска святого хлеба от села до села"*—заметка не подошла, пишите нам на другие темы.

**Цорев**. Ваша автобиография не пошла, потому что о рабкоровской то своей работе, вы ничего и не сказали. В будущем советуем вам писать поменьше общих фраз и рассуждений о том, что революция хороша, а белополяки „изверги". Давайте больше фактов из работы повседневной жизни и быта работниц и жен рабочих. Это будет гораздо интереснее.

Выдавец: **Аддзел па працы сярод жанчын.** Рэдактор: **Рэдакцыйная колегія**

В предстоящую избирательную кампанию в городе и деревне необходимо решительно отказаться от формального подхода к делу выдвижения женщин-работниц крестьянок и батрачек — на ответственные посты.

Добивайтесь дальнейшего расширения активного участия в выборах женщин-крестьянок, работниц, домашних хозяек.

# БЕЛСЕЛЬСОЮЗ

ПРАВЛЕНИЕ: Минск, Советская № 46
Телефон № 214.
Телеграф — Белсельсоюз.

В системе сельско-хозяйственной кооперации Белсельсоюз об'единяет 909 первичных об'единений, 8 окружных союзов. Кооперировано 111.645 крестьянских хозяйств, что составляет 16 проц. числа крестьянских дворов Б. С. С. Р.

По социальному составу кооперированное население распределяется: бедняков—31,7 проц., середняков—57,4 проц., зажиточных—10,9 проц., из всего числа членов партийных—2,8, грамотных 80,4.

За истекший хозяйственный год оборот системы сельскохозяйственной кооперации в сумме 11 649.041 руб., в том числе продвинуто в деревню промтоваров на сумму 4.407.195 руб.; сбыто продуктов крестьянского хозяйства на 6.641.846 рублей.


**Не забудьте подписаться**

**на журнал**

**„БЕЛАРУСКАЯ Работница і Сялянка“**


БЕЛОРУССКИЙ
Центральный Союз сельско-хозяйственных, кредитных, и кустарно-промысловых кооперативов

## „БЕЛСЕЛЬСОЮЗ“

Минск, Советская 46. Телефон № 211.

ТЕКУЩИЕ СЧЕТА:
Отделение Госбанка № 164.
„ Всекобанка № 3.
Белсельбанк № 4.
Промбанк № 43.

**ОБ'ЕДИНЯЕТ:**

8 окружных союзов, 900 низовых кооперативов со 110000 крестьянских дворов.

**СНАБЖАЕТ:**

с.-х. машинами, семенами, удобрен. и пр. которые можно получать в низ с.-х. кооп.

**СБЫВАЕТ:**

зерновые продукты (рожь, овес, ячмень, вика), продукты животноводства (мясо, масло, сыр, яйца и проч.), технические культуры (лен, пенька) и другие продукты сельско-хозяйственного производства.

ЦЕНА ОТДЕЛЬНОГО НОМЕРА 20 КОП.

# ПРИНИМАЕТСЯ ПОДПИСКА

на

ЕЖЕМЕСЯЧНЫЙ ЖУРНАЛ

# „Беларуская Работніца і Сялянка"

ОРГАН АДДЗЕЛУ
ПА ПРАЦЫ СЯРОД ЖАНЧЫН
ЦЕНТРАЛЬНАГА КАМІТЭТУ
КОМУНІСТЫЧНАЙ ПАРТЫІ БЕЛАРУСІ.

ЖУРНАЛ ВЫХОДИТ

ПРИ
НЕПОСРЕДСТВЕННОМ
УЧАСТИИ

## РАБОТНИЦ и СЕЛЯНОК.

**УСЛОВИЯ ПОДПИСКИ**

**на ДЕКАБРЬ**

***20 коп. в месяц.***

**ПОДПИСКА ПРИНИМАЕТСЯ:**

в отделе по работе среди женщин Ц.К.К.П.Б. (Советская ул.), во всех Окружных и Районных Женотделах партийных комитетов, а также в Белгосиздате.

## В журнале следующие отделы:

- Статьи.
- Литературно - художествен. отдел.
- Как живет и строится СССР и БССР.
- Жыцьцё і барацьба замежных рабочых і сялян.
- Профессиональная жизнь.
- Жыцьцё работніцы і сялянкі
- Мать и дитя.
- Детское движение.
- Охрана здоровья.
- Наука и знание.
- Сельская гаспадарка.
- Коопэрацыя.
- Что надо читать.
- Переписка с читателями.
- Почтовый ящик.

Минск. 1-я Гостипография. Заказ № 523—7.000 экз.

Главлитбел № 14.004.

Пролетары ўсіх краёў, злучайцеся!

# БЕЛАРУСКАЯ РАБОТНІЦА І СЯЛЯНКА

*Втянуть в политику массу нельзя без того, чтобы не втянуть в политику женщин.*

*Ленин.*

№ 14
СЬНЕЖАНЬ
1925

ОРГАН АДДЗЕЛУ ПА ПРАЦЫ СЯРОД ЖАНЧЫН—

## Содержание.


| | Стр. |
|---|---|
| 1. Революция 1905 г.—М. Шульман | 1 |
| 2. О 1905 годе—Б. Гатова | 3 |
| 3. Воскресение кровавое—А. Антонов | 4 |
| 4. Воспоминание—Р. Кантарович | 5 |
| 5. Как мы организовали стачку—Раскина | 6 |
| **Літаратурны аддзел.** | |
| 6. Сялянка—Паўлюк Трус | 7 |
| 7. Страшная месть | 8 |
| 8. З апавяданьняў пра 1905—Іл. Барашка | 9 |
| 9. Все на перевыборы Советов—М. М. Карлин | 12 |
| **Как живет и строится БССР.** | |
| 10. Кто пользуется правом выборов в советы—А. Хацкевич | 13 |
| 11. Жанчына будзь на варце | 14 |
| 12. Как прошли и что дали перевыборы делегаток | 15 |
| 13. Жены партийцев отстают—Зборовская | 18 |
| 14. Прежде и теперь—Э. Резникова | 19 |
| З жыцьця сялянкі | 20—27 |
| В знании—сила | 27—29 |
| Охрана здоровья | 29—31 |
| Коопэрацыя | |
| 15 Баба тем хороша, что не зап'ется | 31 |
| 16. Выпуск женщин-кооператоров—Крейндель | |
| **Селянская гаспадарка.** | |
| 17. Як корміць зімой коняй—аграном С. Фрыдолін | 32 |
| 18. Парады сялянцы на малочнай гаспадарцы—Л. Кравец | 34 |
| **Мать и дитя.** | |
| 19. Што дае дзіцячы сад і пляцоўка дзіцяці—Л. Паноў | 35 |
| 20. Жадаем зноў ясьлі | — |
| 21. Жывём пановому—Верка | 36 |
| 22. Наш юбілей—М. Львова | — |
| 23. Падзяка за ясьлі—К. Захарэвіч | — |
| 24. Паказальныя яслі—Пакроўская | — |
| 25. Аб батумскіх ясьлях—Маскалева | 37 |
| 26 В яслях № 2 не все благополучно—Клепацкая | — |
| 27. Полезные советы в хозяйстве | 38 |
| 28. Справочник работницы и селянки | 39 |
| 29. Паштовая скрынка | 39 |
| 30. Что надо читать | 40 |
| 31. Веселая страничка | 41 |


# Работницы и крестьянки!

Пишите о повышении квалификации работниц на предприятии, о выдвижении их на руководящую работу, сообщите как справляются они с этой работой.

Как поднимают производительность труда и качество продукции.

Как идет учеба работниц, жен рабочих в школах ликбеза, кружках политграмоты, фабзавучах и т. д.

Об устройстве вечерних яслей, детдомов и т. д.

Пишите о приеме работниц и крестьянок в партию.

Пишите как идут перевыборы сельсоветов. Насколько активно принимают участие в перевыборах крестьянки и батрачки.

Пишите об участии работниц и крестьянок в стенгазетах, редколлегиях, кружках рабкорок, кружках друзей журнала.

Пишите по всем вопросам только о практической, конкретной работе. Поменьше рассуждений и побольше фактов. Пишите не только о положительной стороне, но и о затруднениях, которые встречаются, а также об отрицательных явлениях. Старайтесь писать живой речью, как говорят работницы и селянки. Присылайте фотографии—работниц и крестьянок на практической работе. Снимки будут оплачиваться редакцией.